時報

民國念二年二月七日 星期二

今天二張 售大洋三分四厘

第壹萬零貳百十五號

內政部登記證警字第三五三號

中華郵政特准掛號立券報照總包特別僑送寄遞之報紙

時報廣告刊例

頭等長行 每行一元八角 計十寸高二行起碼

▲報名旁上封面中縫每次洋二百念五元正 電影時報每行十五字高每行五角 新半短行卅一字高每行一元 均三行起碼

特別長行 每行九角 計五寸高登在新聞欄中三行起碼

特別短行 每行六角 計三寸三分高登在新聞欄四行起碼

▲附註▼ 計算字數行數以本館五號字為標準 個論字數每字二分四十五字起碼 可排五號字即作十行計算 如一英寸樣

時報每星期四星期日附送圖畫時報

定報價目 本國及日本一個月一元 三個月二元九角 六個月五元七角 九個月八元四角 全年十一元 南洋歐美一個月二元四角五分 三個月七元一角五分 六個月十四元一角 九個月二十元八角五分 全年二十七元四角 報費先惠郵票九五計算 本報編輯部設於上海四馬路大新街口第一百九十四號（即神仙世界原址）電話九一二〇一 廣告部設於漢口路N念四號 電話九一二〇一 營業部電話九二五一四

中華書局 遷廠大廉價

◀一月一日起至三月底止▶

中學教科書及參考專門圖書 原售實價 廉售八折

小學教科書及一部份雜書 原售八折 廉售六四折

雜誌 零售或預定 預約特價書 代印名片 屏聯裱工 一律照原價再打九折

文具儀器標本 照原價打九五折至八折

贈送

圖書目錄 小學應用書目 新中華小學各科樣本 初級中學各科用書樣本 初級中學語體各科樣本 高級中學各科用書樣本 各種教科書傳單

凡各地學校請閱加蓋校章當先儘寄奉

(癸53)

本局售價劃一。從不舉行廉價。現因總廠將遷。房屋拆卸還造。存貨數百萬元。臨時無處堆放。特別廉價三月。藉答惠顧雅意。

◉廉價一律現款概不記賬亦不退換

◉外埠郵購以郵局日戳為憑郵費約加一成有餘不足照算

◉此項辦法各地分局同時舉行

◉廉價期內各種優待券另訂辦法

從二月四日起向上海總店現款購貨不論多寡概贈二十二年日曆一組贈完為止

直接法英語讀本

◆用直接訓練口耳眼手的新教學法編輯的◆

重慶大學英語教授 文幼章先生編

翻譯式的外國語教學法，其效能之薄弱，教者用力之不經濟，久已為世所公認；但迄今猶風行國內，對於外國語之教學，雖迭經教者多方改良，終未能完全免除此項舊方式。重慶大學英語教授文幼章先生（J. G. Endicott），本其歷年教授經驗，採用前英國倫敦大學教師現日本文部省東聘本英語教學研究所所長巴麥爾先生（H. E. Palmer）所創之新直接法，編為初中英語讀本一套，專用問答方式，反覆變換句法，從口耳之訓練，引到手眼訓練，務使學生熟習變換，自然達到能說、能聽、能寫、能看的能力；曾在川東各省試用，成績極佳，今交由本局出版。此書之出，將來國內英語教學者，庶不致無法避免翻譯式之束縛，誠為英語教學最新最佳之工具。本書全六編，計四冊，現已出齊，可供初中學六學期之用。

◘贈閱樣書◘

凡各地初級中學，如欲索閱本讀本，請加蓋校章，寫明地址，逕函上海靜安寺路本局推廣部，請當將第一冊郵贈，藉供審閱採用；但每校以一冊為限。

第一冊	第一編 第二編 合	九角半	
第二冊	第一編 第二編 合	九角半	
第三冊	第一編	九角半	每冊均編有教授書
	第二編	九角半	
第一冊附掛圖一套	一元五角		

中華書局出版

(癸49)

中華書局 最近出版之新書

書名	著譯者	冊數	定價
社會政策新原理	林癸未夫著 周憲文譯	一冊	一元二角
最近十年世界大勢	林希謙編	一冊	五角
地理教學法	葛綏成編	一冊	五角半
莫索里尼	康同衍譯	一冊	四角

本書目的在探究社會政策的指導原理，並為社會政策須有比經濟政策與勞工政策更廣汎之社會政策以科學的及哲學的體系。著者由此見地，努力從社會學及經濟學兩方面構造社會的考察與更綜合之理論的基礎；其哲學的及政治的性質，加以相當的注意。同時拋棄過去之階級協調論，主張以將漸進廢止現代的階級對立關係為社會政策之一目的。立論新穎，譯筆暢達。

本書以簡潔之筆，分析國際形勢，要言不煩，深得肯綮。內容分十一章，先敘述歐洲及太平洋之地位，以明世界全般之形勢；繼分國說明其國勢民情，並最近之國內政情，國際形勢。手此一卷，即可獲得現今國際關係之要領。

本書係編者在上海大夏大學史地系的講稿，全書共分四章，依次敘述教法的採取和排列等方法，關於地理教室等設備事項，地理教學的各種方法及學者應抱的態度。凡教學上應取的途徑以及易蹈的疏失，均以實際教學的經驗，扼要申述。

意大利的鐵腕首相莫索里尼，是歐洲的怪傑。他是鐵匠的兒子，秉性剛直，歷盡艱險，始得掌握政權，使戰後疲弊的祖國以重興。本書以簡潔生動的文筆，敘述他的一生經歷。領導法西斯諦黨人，重興意大利的……關於他的秉性，而以及得幼年時代的一切趣聞，悉予列入。

(癸51)

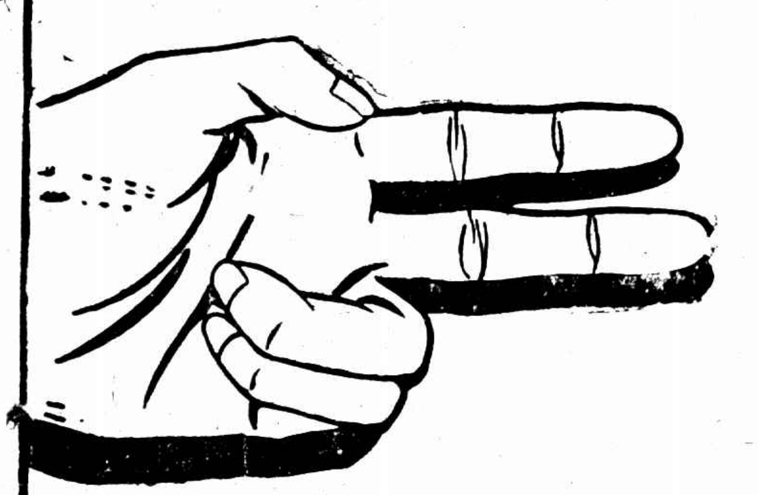

特以二成利益
全供用戶享受

奇異安迪生。亞司令。飛利浦。三種老牌燈泡。向以光明省電。耐用可靠。為各界所樂購。而自去歲七月一日起。聯合製造推銷以來。更得節省開支。減低成本。茲欲以此種利益與用戶共享起見。特將三種老牌真空泡。一律減價二成。請即日購備。既獲老牌燈泡。又享額外利益。惟市上冒牌劣貨甚多。價目雖低。費電易壞。最不經濟。購時務希注意。

上海福州路 中和燈泡公司啟

各埠各大電料行均有代售

C-2

打擊衆的勇氣·帶着非常的一幕·場刑赴愛變●內心感到無限的不安●長期的離別

泪汪汪 大哭了數場

王瑩哭了許多片子

有人艷羨幾生修到

鄭小秋龔稼農站在那邊微笑

女性的吶喊 與 琵琶春怨

都市之夜、原是迷人的、再加上那些炫目的電光廣告、網似的佈滿了商業的中心區—從三大公司、到跑馬廳、到大世界、車水馬龍、年年如是、天天如是、雖然人們是不斷地更換着、然而形式總是一樣、正如「天明」的翻龍老人所說。記者為了參觀「女性的吶喊」與「琵琶春怨」的試映、也於深夜時、隨着人流擠到中央大戲院去。（流風）

剛好戲散了場，中央的門口，吐出無數的人來，卻又緩緩地把來參觀試片的人們，一個個地吞進去。這裏，記者便想起了「天明」那個倒垃圾的鏡頭之妙，更想起了「大飯店」裏那位醫生說：「這裏，來的，去的，儘是這種人，來了又去，去了又來……」的這一句話來。

人尚未散完，忽的一輛印着紅五角星商標的藍色汽車，在戲院的門口停了，走出來一隻美麗的胡蝶和「女性的吶喊」的主角王瑩，黎莉莉，王人美，胡茄，嚴有嚴華，他們是老早就等在那兒的。陳瑜帶着胡萍幾個人。艾霞和李萍倩一道，嚴月嫻也跟着袁石川等同來。就祇有我們「女性們吶喊」的導演沈西苓君[illegible]

周白狼主演的"Top Speed"不久將在卡爾登開映

戲院	片名	時間
國泰	大飯店	三時·五時半·九時一刻
光陸	聯大女婿	三時·五時半·七時一刻·九時一刻
南京	荒島怪人	三時·五時半·九時一刻
卡爾登	惡霸	三時·五時半·九時一刻
新光	言之褒心	三時·五時半·九時一刻
蘭心	離大女婿	三時·五時·九時一刻
融光	喜臨門	二時半至十一時半循環開映
巴黎	美罪人	二時半·七時·九時
北京	天明	三時·五時·七時一刻·九時一刻
夏令配克	空海潮	三時·五時·七時·九時一刻
中央	國門之戀	三時·五時半·九時一刻
上海	上集奇聞記	三時·五時半·九時一刻
威利	情波	三時·五時半·七時·九時一刻
明星	非洲小人國	二時半·五時·七時·九時一刻
光華	東北義勇軍血戰史	二時半·五時·七時·九時一刻
黃金	女政治家	三時·五時半·七時·九時一刻

兒的。在嬉笑的聲中，開始試映「琵琶春怨」與「女性的吶喊」；又在嬉笑的聲中，完結了這兩場試映。

「鄭小秋眞幸福」、「龔稼農也艷福啊」、有人在這樣說着。因為鄭小秋在「琵琶春怨」，龔稼農在「女性們吶喊」中，都有了 Kiss 的機會啦！

[illegible]

「哈囉、你為什麼要來看這樣的東西、」「我是專誠來看你們戲啊、」「別開玩笑了、我真是慚愧死了、你知道：我為了這部戲大哭了幾次、在攝影場也哭過、哭的眼淚汪汪……」「失敗乃成功之母、我想你的意識很好、又肯努力、總不至於……」「…………」

這是記者和王瑩的談話。回過頭來，看見鄭小秋龔稼農站在那邊微笑，鄭老夫子也從後面走來，夜深時的都市，張開了無數炫人的網羅，在向人誘惑，微寒中的夜風，已帶來了春意，使人感到了深深的沉醉。因此記者便打趣着說：「今晚，女性彈的琵琶，確時婉妙得很；可是「吶喊」出來的並不是什麼咆吼的洪音，而是「春怨」啊！

赴九門口攝取戰地影片

華僑關懷祖國 組織攝影隊 赴東北

別離妻子 預立遺囑

[illegible]

「愛大」[illegible]一幕

◆前日午后三時，有華僑組織之華僑攝影隊抵滬。全體約十餘人。其任務為受小呂宋·安南·暹邏·檀香山·星加坡·八打威等五處中華商會之委託、及朱子橋之電請會同滬地攝影師邱劍飛黃劍萍李大璋等數人，同赴九門口攝取戰地種種情形。

◆聞該攝影隊在出發抵滬之前、各攝影師均抱有絕端之勇氣，別離其妻子兒女、預立遺囑，誓非攝得絕對危險之成績，決不退後一步，若不幸而遭生命之險，亦視為「為國犧牲」，其忠勇之精神，誠可敬也。

◆茲該團已定於今晚夜車由滬北站出發，除原有之攝影機一架外，現又添帶兩架，以資後備。所有沿途一切費用，均歸該隊自理，絕不接受各方絲毫津貼。將來片成歸來，尚擬於開映時提成助軍，是亦電影界「及時救國」之一上策也。

◆又聞滬電影界驅於張慧沖之首先出發赴東北，繼起者尚有多隊，亦將於最短期間先後出發。預料一二月後之銀幕上，東北慘禍或可循[illegible]永由電光泡影間透露於我人眼簾之前矣。

戲院	片名	時間
新中央	地獄血淚記	三時·七時·九時
恩派亞	小女伶	三時·七時·九時一刻
百老匯	科學怪人	三時·五時半·七時·九時一刻
九星	西線無戰事	三時·五時·九時一刻
浙江	玉潔冰清	三時·五時·七時·九時一刻
卡德	東北義勇軍浴血戰史	三時·五時·七時·九時
奧飛姆	風流女俠	二時半·七時·九時半
山西	[illegible]孤女	三時·七時·九時
虹口	雪山碧血	三時·五時半·七時一刻·九時一刻
東南	東北二女子	三時·七時·九時
萬國	東北義勇軍浴血戰史	三時·七時
福安	人道	二時半·五時·八時半
東海	東北義勇軍浴血戰史	三時·七時·九時一刻
共和	銀漢雙星	三時·七時·九時
閘北	四五集江湖廿四俠	二時半·七時半·九時
天堂	奮鬥	三時·七時·九時
西海	雨過天青	二時·四時半·七時·九時一刻
中國	南海美人	二時·七時·九時
榮金	鐵血主義	二時·五時·七時·九時一刻
蓬萊	誰是英雄	二時半·四時半·七時·九時
華德	錦繡河山	三時·五時·七時·九時一刻
明珠	劍俠	三時·七時·九時一刻

聯華小事記

「三個摩登女性」導演卜萬蒼

▼新進導演費穆，在因事北上前，曾歡宴U.P.S.同志於四馬路致美樓，當天晚上為表示合作永遠，費穆曾與卜萬蒼來一個 Kiss，聲音很響。

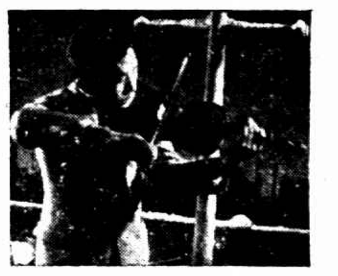

[illegible]

▼有四個耳朵喜歡音樂的蔡耳，一天忽然找着他朋友的一個來信，裏邊沒有 Sentence，一幅連環意義的輪廓畫。

春潮

八大明星合演 「鷄鳴通」攝製（鄭應時編）

（四十）

已是深夜，玉瑛還在車衣服，老金在旁縫衣，回轉頭對玉瑛說：「小姐，天已經晚了，就睡吧！」「好，」雖然是這麼回答，但她的脚還是不住在踏衣車。於是老金只好把在旁瞌睡的弟弟叫醒，弟弟張開朦朧的睡眼望着姊姊說：「姊姊還沒睡呀！」「快睡了，你先睡去吧！」老金扶弟弟進房間去，玉瑛也立起來行至露台上，望着同華背在此共賞良宵的情景，她的眼淚又不禁奪眶而出了。

老金扶弟弟進房以後，又跑了出來。看見玉瑛走至露台上，他忙拿了一件絨衣走上去替他蓋上，說道：「小姐，你怎麼還不睡？又在難過麼？」「老金，我決定明天要到天津去找他。」「那讓我去好了。」「不，我非自已去不可！」玉瑛說完，竟獨自地走進房去了。

電影小說 雨（Rain）

逸譯 （二五）

埃第康泰主演的 The Kid From Spain

「你為了我去見官長—」沙迪又追問了一句。「不錯。」「那末—你不是說和我交個朋友麼？」「安靜點兒。別說廢話啦。」他命令她道：「無論怎樣，我總不讓你上埃披亞去。你是一個淫惡的女人。你過的是淫惡的生活；住在淫惡的環境中。你得把你的靈魂帶到另一個世界裏去！」

「胡說！」沙迪打斷他的話說；她生氣了。「眼睛看着我，聽着我說……你不至於不承認你是從夏威列逃出來的罷？」這是什麼話啊？……聽着我說……別管我的事兒！要不然，哼，你可沒有什麼便宜啊！」

「我可憐的沙迪·湯生，你給魔鬼蠱惑得太厲害啦！你的本性太惡啦！」

「你還是管你自已凶惡的本性罷—我用不着別人……」沙迪大聲嚷着說：「我明白你要的是拿着別人的靈魂縛在你的腿帶上，向上帝去報功，你別做什麼—你想愚弄我了罷！你要把我做了你的俘虜麼，哼，咱們試試看！」

「這是你最後的機會啦，沙迪·湯生。」他說：「快點兒跪在我的面前，向上帝祈禱。」說完，他交叉着兩個手做出給上帝負責的樣子，莊嚴的等着。沙迪瞧了他一眼，大聲笑道：「咱們各人走各人的路，誰也不要管誰，走你的路罷，別再待在這兒啦！你—哈，你真使我發笑！」

雨之一幕

明星的話

□威廉鮑惠爾說：「如果你要避免新婚第一年的悲愁陷阱，最好是娶一個不大康健的女子，成婚後半步不出家門的。」

□約翰鮑爾斯說：「婚姻並不是玫瑰之床。」（茯野）

儲蓄計劃

流光如矢民國廿一年在悠忽中閃過了那已經歸入飄渺的光陰再無從追留但現在的光陰在我們的掌握中應該立志自決定一種計劃以成就將來的希望

如果在二十二年歲首定一個節儉儲蓄的計劃就是從煙酒嫖賭及無謂消耗中提出一部份來到本會儲蓄這民國二十二年便是閣下轉入經濟的正當途徑的起首那是可欣賀的而本會之存單亦即為閣下將來幸福的金鑰了

有獎儲蓄部 每月儲款分三元六元九元十二元十五元五種 特獎一萬元 頭獎九個每個二千五百元 二，三，四，五，獎今九個 小獎一千八百餘個

普通儲蓄部 各種定期儲蓄 一元即可開戶 各種活期儲蓄 五十元可用支票 種類繁多 任君選擇 如蒙開戶 竭誠歡迎

上海中法儲蓄會啓 地址廣東路四十一號

交通部國際電信局建築眞茹無線電發報台等房屋招標通告

本局在交通部眞茹國際無線電台內添建發報台房屋一所並改裝原有美國發報台房屋及外牆圍牆等工程[illegible]交通部國際電信局[illegible]

報喪

倪鴻純先生痛於民國二十二年二月五日卯時疾終上海愚園路本宅正寢茲於二月七日下午二時半假上海膠州路萬國殯儀館大殮海內外賓好親友不及偏告謹此報聞

上海愚園路二百七十五號 倪致遠堂治喪處謹啓

送禮妙品

清宮藏宋元寶繪（此書已七冊茲合訂一冊裝璜精美）價二十六元六角 三百幅可稱中國美術結晶價六十元〇美展特刊為中國教育部第一次美術展覽會出品定價念元現減售十四元 又新到故宮文華武英三處出品計有數百種存書無多欲購從速 中國名畫全集綢面金字合訂上下二冊共[illegible]

上海望平街 南京太平街 有正書局啓

兜安氏補神藥片

吾人中年以後精神漸趨衰境遇事輒覺厭煩不復如少壯之耐勞惟補以此藥便能體壯神旺血足胃健蓋此乃强腦補血健胃之良藥主治如左

神經衰弱 神經疼痛 婦女血虧 胃呆失眠 氣血衰敗 病後體虛 少年斲傷 諸般虛弱

各埠藥房均有出售

上海江西路四八九號兜安氏西藥公司告白

五華牌贈獎第四期對號單

獎別	號碼
頭獎一個	[illegible]
貳獎二個	[illegible]
參獎五個	[illegible]
肆獎十個	[illegible]
伍獎五十個	[illegible]
陸獎伍拾個	[illegible]
柒獎伍百個	[illegible]
與頭獎末尾一字相同者可得五彩明星照片壹張	[illegible]

監視開獎者持券人代表 [illegible]

中華民國二十二年二月一日當衆開獎結果如右

第五期獎券印黃色號數由八〇〇〇一號起

上海永泰和烟草股份有限公司謹訂

各獎面商於民國念二年三月廿一日以前完全領去一切憑照原章辦理

上海各業保險總經理處股份有限公司公告

▲本月十日開幕　歡迎各界指教

保險事業。關係社會全體。個人利益。至爲重要。數十年來。爲洋商所操縱。保戶投保之時。既無審愼抉擇之認識。出險而後。又乏申訴保障之機關。以致剝奪中人。法益奚保。本公司有鑒於斯。特組織總經理處。一方面提倡華商保險。挽回利權。一方面保障保戶利益。代辦手續。此物此志惟在服務社會。裨益人羣。茲定於本月十日正式開幕。即日起開始營業。凡在以下三項業務範圍以內。本公司願盡其全力。爲忠誠之服務。㈠經理人壽水火汽車意外等各種保險㈡代保戶辦理內受災所生之一切手續㈢答復關於各種保險之詢問及研究　開業伊始謹揭主旨。以告各界。如蒙惠臨指教。曷勝欣幸

董事長　王延松　常務董事　陳松源　諸文綺　陸文韶

董事　方椒伯　王曉籟　鄔澤南　駱清華　鄔澄清　葉家興　俞國珍　王彬彥　馬驥良　謝仲樂　陸鳳竹　董漢槎　孫梅堂　張佩珍　邵寶興

監察人　姜麟書　許廷佐　張玉墀　鄔志豪　金潤庠　屠開徵　余華龍

總經理　方椒伯　副經理　葉家興　包鏡第

法律顧問　盧峻律師　會計顧問　李文杰會計師

[illegible]

中國興業銀行法租界分行開業通告

本銀行經營各種存款放款匯兌儲蓄等業務茲爲各界便利起見於法租界天主堂街興業里自建新廈開設分行定二月九日開始營業爲社會服務準備充足利息優厚地點便利手續簡易倘荷惠顧曷勝歡迎敬此通告惟希　賜鑒

傷風咳嗽試含　虎標八卦丹

●暈淺·爲飲酒頂掃興之事
●口臭·爲談情頂討厭之事
●神昏·爲辦事頂苦惱之事

如欲解決「掃興」「討厭」「苦惱」三事　○請常含此丹！

或用開水燉化。於臨睡時服之。即可散寒固肺。開胸止咳。

招請外埠代理　貨價低廉更有折扣　佣金之外再奉酬金　簡章函索即寄

虎標永安堂上海分行　寧波路五九五號　電話九三一五九號

市教育局立案　私立上海小學　上海中學　上海幼稚師範　立上海幼稚園　聯合招考

高中普通科　高中商科　高中師範科　初中　幼稚師範　蠶制師範　小學　幼稚園

以下各級除師範專收女生外兼收男女 [illegible]

(校址) 第一院 [illegible]　第二院 [illegible]　第三院 [illegible]　第四院 [illegible]

報名公　潘園 [illegible]　報名考試（二月十二日）[illegible]

(校董) [illegible]

▲群益女子中小學　刺繡部初中科小學部幼稚園　續招新生

本校已於二月四日開學初中部一年級秋始暨刺繡科小學部各級及幼稚園均有餘額續招新生章程函索即寄　校址上海海寧路浙江路東一七九七號

校董　褚輔成　校長　郭純青

私立復旦大學　徐家匯附中　大學部　高中部（普通科　師範科　前預科）

智仁勇女中　暨小學部　招男女生　招生

一年級新生及各級插班生（報名日期及手續）[illegible]

入學須知 [illegible]　（考試日期及地點）[illegible]

教育部立案　教育局立案　私立清心中學校暨高級小學　招收插班生

[illegible]

市教育局核准設立　弘達補習學校　男子部　女子部　招生

我們的目標　[illegible]

校長　許淑珍　主任　陳國魂

夫妻關係無法繼續

遇人不淑◇◇◇◇陳桂英出嫁數年　痛遭凌虐求脫離

南通女子陳桂英、年二十九、於民國十三年憑媒嫁與前在日商輪船上爲夥之如皋人徐明月（三十三歲）爲室、近因其夫另有所戀、遺棄不顧、且被逐出、寄居小東門丹鳳路某里十七號小姐妹家、故特延黃德華律師、具狀第一特院、請求判令離異、原狀略謂原告於民國十三年十二月間憑媒嫁與被告爲室、過門時除備一應妝奩外、並隨帶私蓄洋五百元、詎被告性喜嫖賭、

浪費無度　家門應用、一切不顧、囊中金盡、即歸家勒索、由是私蓄悉被用罄、嗣因供不應求、橫被毆擊、價賣妝奩、迫不得已代借洋二百八十五元、及被原告父處標用會款計代墊會洋六百四十四元、從此被告亦知原告非惟無錢、且負債纍纍、乃歸家時必惡聲相向、誣陷以重大恥辱、且勒令回歸母家、實圖將家中所有財件、變賣一空、原告痛念

遇人不淑　饔飧時虞不給、且受凌虐、不如暫回母家、較爲安適、惟因母家清貧、未便久居、曾幹請調解別居、詎被告業已避匿無踪、無從送達、顯見被告早已孑然一身、飄流失所、查夫婦間在法律上以同等爲原則、任何方受有虐待、即不克維持共同生活、可能因無須虐待至一定程度、故民法第一〇五二條第三項規定夫婦之一方受他方不堪同居之虐待者、即成爲離婚之原因、不若同條第九款生死不明須逾三年者第十款被處徒刑三年以上者之規定程度、最高法院十七年上字七〇八號判例、夫婦之一方、不願繼續婚姻關係、若必強以復合、非特無以維持家室之和平、抑亦徒增雙方之痛苦、自當

准予離異　本被告適令原告回歸母家、係屬表示遺棄、原告回歸母家之後、即避匿無踪、顯係惡意、設非避匿、而遷有住所久不告知、亦示恩義之斷絕、以事實言、以法律言、均無婚姻關係之存在、爲特懇請鈞院公鑒准予對於被告徐月明公示送達、判令與原告脫離婚姻關係、並令負擔訟費、此案於昨日午後三時在特院民七庭開庭審理、當時陳桂英偕黃律師到庭、被告未到、首由法官傳訊原告、供述如前、最後庭諭須將被告住址查明、由本院票傳到庭、倘屢傳不到、准予公示送達、諭畢乃退、

◇◇辦過十五次的慣竊　出獄甫一日　蔣德明　復遭拘捕

◇西人家竊得大批金銀器皿　逃過槍彈避不過巡捕眼睛◇◇

前日上午二時許、滬西哥倫比亞路二百五十七號西人海軒寓所、突有一偷兒光顧、撬門入內、其時適海氏外出、故得登樓入室、竊取值洋五百三十元之金銀器具、攜贓而出、但心猶未足、故將贓物潛置於附近荒場、又復回至海軒臥室、意欲竊取他物件時、適海氏返寓、見室內有一黑影、遂問何人、不答、知係歹人、正欲拘捕、

詎該偷兒急從窗口躍下飛奔而逃、海氏乃拔出自備手槍、開放三響、未中、卒被擒賊逸去、遂據情報告靜安寺捕房、通知各捕房一體留心查緝、迨該偷兒經過虹口乍浦路天潼路口、已晨間九時餘、被六百十八號華捕所見、將其拘獲、詰問包中物件來歷、則認係竊來、遂拘入捕房、轉送靜安寺捕房、

經華探目楊心正調查得其名蔣德明、上海人、年四十二歲、（又名林德仁蔣德閏張士勝阿生）以竊盜爲常業、不勝枚舉、生平所犯竊案、被獲懲辦達十五次之多、此次甫於本月四號由內地漕河涇監獄釋出、而五號又以竊盜被捕、可爲老賊矣、

昨晨捕房將蔣解送第一特院刑二庭、捕房律師王耀堂陳述以上情形、請予訊辦、又據西人海軒氏代表投案證明捕房吊到各物、均屬原贓無訛、訊之蔣德明供詞無諱、經錢文藻推事核供、當判決、蔣德明以竊盜爲常業一罪、處有期徒刑二年、贓物發還原主具領、

煙賭併誌

嘉興路捕房華探長朱漢波、探目劉俊傑於昨日下午一時許、在海勒路一百六十九號屋內破獲聚賭牌九之賭場、當將頭家蘇州人徐明法逮捕、連同賭徒朱成德·沈阿慶·陸阿華·田阿寶等一千人、及賭具賭洋、一併帶入捕房、押候解究、

鹽城人華和新、近在周家牌樓十一號屋內、私設燕子窠、供人吸食鴉片、昨日被華捕頭劉文藻偵悉、密往將華等一千人連同煙具、一併帶入捕房、押候解究、

沙市紡織公司總經理李玉山爲被股葛如誣控事緊要啓事

[illegible]

招商局理事會通告

[illegible]

大觀樓利記西菜社　廿週紀念全部刷新　二月五日開幕

印度芥厘雞　印度咖啡　超等白塔　午餐　晚餐　[illegible]

電話九四三八三

四明銀行

一·業務　[illegible]
二·儲蓄　另設儲蓄部辦理各項儲蓄存款
三·發行鈔票　經政府特許發行鈔票專設準備庫辦理兌換及準備金事宜

上海總行　北京路八六號　電話一五五〇三　一五五〇四
上海南市分行　[illegible]
南京分行　[illegible]
寧波分行　[illegible]
漢口分行　[illegible]

四明商業儲蓄銀行定期股東會通告

[illegible]

教育廳立案　蘇州萃英中學招生

[illegible]

招生委員會

腎氣强壯劑

●腎氣丸之科學的根據

華商佛慈大藥廠有限公司第一工場全景

（上海閘北衡濟路一六四號）

▲奉贈補腎秘方十萬册函索即寄▼

上海英租界仁記路三十五號 佛慈大藥廠有限公司啓 電話一八五六一號 各埠各大藥房均售

佛光牌科學國藥腎氣丸每瓶（服七天）定價洋二元 丹料（四瓶）洋八元

中國通商銀行

商業部 定期活期往來存款放款押款匯兌貼現等業務並經特許發行兌換券

儲蓄部 資本另撥 會計獨立 責任無限 印有詳章 承索即奉

（一）活期儲蓄存款 （甲種）憑摺存取週息五厘 （乙種）領用支票週息四厘

（二）定期儲蓄存款 （甲）整存整付 （乙）存本取息 （丙）整存零付 （丁）零存整付 （戊）特種整存整付 （己）特種零存整付

上海總行 上海外灘七號 電報掛號三七七三
虹口分行 上海虹口大馬路
南市分行 上海法租界十六舖
愛多亞路支行 上海愛多亞路
南京分行 寧波分行 漢口分行 定海支行

長生不老

人造自來血

人生壽命有限，豈能長生不老！古代的「不老方」，「長生術」，都是方士欺人之談，决不能信。但人類雖不能長生，却應當注意養生！

能補血添精功效偉大男女常服身强力壯康健到老

每大瓶洋二元 小瓶洋一元二角

五洲大藥房蔡行 各大藥房均售

愼防假冒

唐拾義久咳丸

如無驗眞劵者即是假品 世界各埠均有出售 上海文子大藥房

姦人妻 （復讐其命）

接連殺兩人

著名浪人王忠德 甲下有不少黨羽都是無惡不作之徒

惡貫滿盈 命難逃

皖人王忠德、三十三歲、（又名春四）前年冬間與友姚姓、妻姘識、嗣在閘北戰事期間、偕同鄉人名小劉者、將姚槍殺、而小劉常向王索款使用、致

懷恨於心

王本係一著名浪人、同黨頗多、遂於去年七月二十晚九時許、偕同鄉孫連福（又名小連福年十九歲）韓森（又名小老韓年歲同）攜帶手槍、至榆林路吉祥里弄中、乘小劉睡在一帆布椅上納涼之際、開槍將其頭部擊傷身死、案發、被榆林路捕房華探長陸根生探目謝萬芳將王等三人

先後逮捕

調查得悉連福韓森於去年六月六號至七月十九號之間、糾黨持械搶刦汾州路六十號陳國冶・揚州路三百四十二號陳青松等兩戶值洋一百十五元之財物、又在齊物浦路四十一號、抄出手槍一支、子彈七粒、連同嫌疑犯皖人歐陽世隆逮捕、先後解送第一特區法院、訊供詳情、已誌前報、

一人處死刑 二名處徒刑罰金

該案業已終結、聽候宣判在案、今晨由吳推事偕首席檢察官汪祖澤蒞刑三庭判决、王忠德（即春四）共同

預謀殺人、一罪

處死刑、褫奪公權無期、孫連福（即小連福）共同預謀殺人一罪、處死刑、褫奪公權無期、結夥三人以上持械强盜一罪、處有期徒刑七年、執行死刑、褫奪公權無期、韓森（即小老韓）幫助預謀殺人一罪、處有期徒刑十二年、褫奪公權十年、結夥三人以上持械强盜一罪、處有期徒刑七年、執行十四年、未决羈押日數、以二日折抵一日、歐陽世隆私藏軍火槍彈一罪、處罰金一百元、如無力完納、准以一元折易監禁一日、未决羈押日數、准以一日抵罰金一元、槍彈沒收

藉口搜煙冒探索詐

查明犯案九起

愛多旅館拘獲四犯

另一案犯當庭判處徒刑四月

人證衆多改期特別訂訊

公共租界當局、年來對於界內禁煙工作、均歸該特設之禁毒部承辦、成立以來、成績斐然、但有一班無業地痞、即乘此時間、冒充該部探員、專向界內住戶居民藉端敲詐、受其害者、日有數起、近被禁毒部新聞、錢探長偵查、卒於上月十六號在愛多亞路愛多旅館念號房間拘獲此項冒探敲詐之匪類張順昌徐元貴陸榮貴吳侍卿等四人、抄出信件電筒電池等物、解送第一特區法院、一度訊問、因捕房正在調查、故諭改期、各情曾誌本報、玆經承辦此案之禁毒部探目宋零正陳鶴鷹西探麥爾等、

查得

各被告自去年十月起至本年被捕時止、在界內犯有假借捕房探員名義、向住戶敲詐銀洋之案九起、計㈠本年一月六號向派克路五百六十三號徐鑑全家、索詐得洋二十元、㈡去年十一月十九號向白克路一百念九號李梅氏索詐得洋八十元㈢去年十一月念號新開路十四號杜雀豐詐得洋五元、㈣去年十二月念五號白克路一百三十七號王李氏詐得洋十元、㈤去年十一月念號龍門路新平里八號錢無量詐得五十元、㈥去年十一月十三號百老匯路九百五十四號經士元詐得洋二百元、㈦去年十二月三十號福建路九十三號王寶璋詐得洋七十五元、㈧去年十一月念八號山東路二百七十六號費濂士徐春初詐得洋三百元、㈨去年十一月念號山東路六十四號章劉氏詐得洋五十元等案、於

昨晨

解送特院二刑庭、捕房律師王耀堂以本案人證衆多、要求改期特別訂訊、經錢文璣推事核稟、諭本案改期明日下午（即今日）再訊、

又禁毒部於日前拘獲案犯范德標一名、抄出手銬一付、帶入捕房之流、查得范亦係冒探敲詐、曾於去年九月廿五號闖入山西路一百四十二號陳和尚家、聲稱係捕房派來包探調查烟土、被其查得烟具、結果詐得洋四元、以故昨晨傳同事主將范德標解送第一特院刑二庭、據捕房律師陳述案情、請將被告嚴辦、又據陳和尚證明一切、詰之范德標供詞推諉、並延李逢申律師到庭代辯、經錢推事核供、當庭判决范德標恐嚇詐財一罪、處有期徒刑四月、

◎ ◎ ◎ ◎

小說 北平小姐（七）（李蘿園撰）

第一回 莫辨雌雄騁馳冰上客 難分爾我惆悵書中人

等到頭抬起來，卻眉頭一皺，暗叫一聲晦氣。原來那一對肉眼的主人，卻是個又麻又黑，肥頭大耳的小姐。這小姐模樣生的雖然不妙，衣飾卻又特別講究，花花綠綠的一件繡花絨緞旗袍，上罩一件杏黃顏色細毛絨長背心，脖頸上，又圍着一條葱心綠的黑圖案絲巾，這樣花紅柳綠的一配襯，越顯出她一張黑油油的麻面孔，翻鼻孔，撅嘴唇，醜陋得可怕。眞比那東施無鹽，有過之無不及。王光藝的身軀轉回來時，這小姐的一雙手，就那一掐的機會，已搭在他肩頭上。一面把頭一歪，繞着脖頸，嘻嘻作聲的笑。故意做出嬌羞若不勝情的姿態來。王光藝看在眼裏，一連打了兩個寒噤，肉都麻了，定了定神，緩過一口氣。認得這是光明大學的女同學顏秀芳，這位同學名曰「秀芳」，乍一聽很像多個漂亮。實際上卻是既不「秀」又不「芳」，是光明大學的人們所共知的，有名的醜女子。王光藝偏巧遇到她。而且偏巧要今天在南海遇到她，焉得不喊晦氣！那顏秀芳卻覺今天遇着這一位美男子，有些喜不自禁。歪着頭自己笑了一陣。然後把搭在他肩頭上的手，用勁搖撼一下，扯下圍在脖上絲巾的一角，遮着血盆似的紅嘴唇，把一對黃登登的大眼珠，古碌碌轉了幾轉，斜睨着他。笑道：「密斯忒王，你也來參加化裝溜冰會麼，興致不淺！來來，我帶你去化裝，開幕多時了」。王光藝一心惦念着鄭大珍，那裏有周旋她的心思。說不得急流勇退，煩惱莫要强出頭，來一個敬謝不敏，連二陪笑道：「密斯顏，掻瑞！掻瑞！對不起的很，我今天有事情，恕不奉陪。請你換溜冰鞋上場，我作個旁觀者，於願已足咧」。「掻瑞」是個英文字，含有對不起的意思，王光藝連說兩個，還怕她聽不懂，另外又譯着翻譯，說了一句對不起的很。想着她一換冰鞋，自己好溜之乎也。焉想到顏秀芳模樣醜陋，用情卻甚專一，她認定王光藝是美男子，便不容他脫手。那隻搭在他肩上的手，一溜下來，握着他的一隻手腕，把頭搖一搖，低笑道：「密斯忒王，你以爲我是來溜冰麼？你看！我的溜冰鞋呢？

德國 樂的能

淋病專藥 新老白濁 一服斷根

主治 淋濁 功能 利尿 各大藥房均有發售

皮膚病聖藥 妙特靈 靈驗經濟

她說「用了妙特靈，皮病立癒，靈驗非常」

通州路拒捕中彈

獲盜傷重已斃命

當時執有手槍刦取金鐲

前日中午十二時、岳州路鳳明里十四號泉記殺猪作內、突有盜匪六名、闖入搶刦、損失銀洋飾物等計共數百元、經捕追至通州路開槍擊傷盜匪一名、當即捕獲等情、已詳誌昨日本報、玆悉該盜名于阿才、三十歲、嗣經加興路捕房飭探往將該受傷之盜、送至工部局醫院醫治無效、延至前晨二時因傷重身死、屍體舁入斐倫路驗屍所、昨晨請第一特區地方法院、委派郭煒檢察官、蒞所驗明屍體、升坐公案訊據陸方氏投稱、當時余見四盜、並最後出去等語、又據蔡兆熊投稱、在該作內、已死之一盜、係執有手槍、將吾手鐲一只搶去、爲夥友、是日余適在附近茶肆內洗面、聞得老板娘喊捉强盜、余即幫同追趕、盜見余等即開槍二響、一彈在余頸邊擦過、致皮膚略受微傷云云、郭君得供、遂諭驗得死者于阿才、委係生前持械拒捕、被捕當場鎗傷身死、屍身子彈一只、應取出交捕房存查、手槍一支、併交捕房、尸交普善山莊收殮、

幼時許婚

蘇州女子年長表不滿

經法官勸導 百金了事

蘇州横涇鎭女子金錦鳳、年二十一、姿容尙佳、幼時奉父母之命、媒妁之言、與現在虹口春裕洋貨號爲學徒之許德弟訂婚、近因年長、對於專制婚姻表示不滿、特延律師具狀第一特院、請求解除婚約、各情已誌本報、玆悉今日上午十時、此案又屆傳訊之期、當時原告金錦鳳偕夏喜先律師到庭、被告延張恩灝律師代表到庭、首由夏律師起訴原告請求解除婚約、對於所收飾物、亦願返還、繼而張律師起謂原告如允返還財物、本案可試行和解、但査被告係在春裕洋貨店內爲學徒、家居蘇州、於管轄上尙有問題、蓋原告應向蘇州法院起訴、若在鈞院起訴、似有未合、繼而夏律師、稱査原告上次開庭時、曾供父母俱亡、則蘇地已無家室、故向鈞院起訴、至於返還飾物、今折合洋五十元、交與被告、繼由法官訊許願否、則答不願、須令被告賠償損失費一千元、方能解除婚約、繼由夏律師起謂假定需費二百元、惟原告聞悉之下、表示反對、繼由庭上酌定二百元、原告實在拿不出、請求庭上進行審理、一時雙方爭執甚力、後經駱推事向兩造竭力勸導、始允讓步、和解遂告成立、其和解條件、由金錦鳳將前收財禮及飾物折洋一百元、交與許德弟收去婚約即行解除、從此男婚女嫁、兩不相干、當由駱推事作成和解筆錄、命各簽字而退、

有毒戒煙藥

查禁十二種

禁煙委員會爲清除毒物起見、前經就南京市購到中西戒煙成藥十五種、函請內政部衛生署化驗結果、含有麻醉藥品者、計有十二種之多、本市市政府已令飭市衛生公安兩局會同查禁、現聞衛生局已通令中西各藥商、對於該項戒煙成藥一律不許出售、玆探錄含禁戒煙藥品名單如下、㈠同仁堂戒煙除疾丸、㈡美商三德洋行威利糖、㈢人民藥房剋煙絕癮丸、㈣亞東興戒煙參茸益氣丸、㈤弓耀德記生命丸、㈥同仁堂參茸百補戒補丸、㈦國濟藥行慕爾靈、㈧惠民藥房戒煙藥片、㈨飛古商標祭製戒煙平安藥水、㈩蘇氏自責戒煙丸、⑪金雞商標濟華堂衛生藥露、⑫怡春堂戒煙丸、

恢復吳淞電話

已着手辦理

吳淞全區電話、向歸商辦淞陽電話公司所辦理、而上海交通部電話局雖在淞設有分局、亦祇事公事及長途電話線、自一二八戰事後、兩局均遭毀壞、而淞陽電話公司全部焚燬、損失尤巨、故無力恢復、致遷延已一載、經吳淞商會及市政當局一再函請上海交通部電話局辦理、玆悉該局昨已派徐工程司率帶工人二十餘名、裝運大批材料到淞、趕辦桿木線路等工作、聞淞局地址仍在桂子路、該局原有之房屋、亦已佈置按設總機云、

世界書局 總廠新屋落成紀念

教科書大廉價 比較平時便宜四成

▲幼稚園初小高小教科書照碼六四折
▲初中高中師範教科書照碼八折
▲民衆教科書照碼七二折

●三月底止 ●分局另定

廣州市展覽籌備會啓事

本會於民國二十一年十一月一日成立在市政府內辦公並定於本年二月十五日開會展覽各界如有出品參加展覽者請於一月三十一日以前交到本會徵收物品地址在廣州中華北路先施公司大新公司廣衛路十三號…

美容潤膚 孩兒面

白雪之白何如？不如『孩兒面』之白

『孩兒面』巧奪天功，絕非普通美容品所可冀及，搽之白嫩自然，不同俗艷。

大瓶八角半 中瓶五角 小瓶二角半

中法藥房總發行

保和酒家

開幕紀念菜 元一 四味 二元四角 四味

高等粵菜 星期美點

營業時間 上午七時起 半夜二時止

地址北四川路蓬路南首 電話四二六三六

最新出品 妹妹霜

質料潔淨 香味芬馥 試用之 才知能補充 市上面霜之所不逮

上海四馬路 太和藥房

立效白松糖漿 咳嗽

寒暑失調 易致傷風咳嗽 如欲速愈 請試服之

科發大藥房監製

西聯足球 本週

施高塔杯星期決賽 東華週六戰英海軍

暨南優遊亦將碰頭

西聯足球、本周節目、異常精彩、東華星期六在逸園抗戰英海軍、星期日有施高塔杯決賽、蘭克夏實力不如阿迦爾、冠軍已可預測、暨南與優遊亦有一場甲組賽、暨南本遠勝優遊、惟照目前之零落陣線觀察、優遊未必甘拜下風也、茲將兩日比賽節目錄後、

星期六（二月十一日）
西捕對西人（甲組）跑馬廳
東華對英海軍（甲組）逸園
法商對臘克斯（甲組）跑馬廳
光華對意海軍（幼級）虹口一
青華對蘇克爾（幼級）虹口三

星期日（二月十二日）
阿迦爾對蘭克夏 逸園
◇……上保施高塔杯決賽
暨南對優遊（甲組）逸園
臘克斯對葡萄牙（甲組）跑馬廳
◇……上保字林杯複賽
聖芳濟對西捕（乙一）跑馬廳
滬南對意海軍（乙一）虹口二
青華對蘇克爾（乙二）虹口一
華捕對衛生隊（丙組）虹口三

以上比賽有兩塲同日同時排在逸園、日內將有更動、均三時開始

西聯兩隻杯 秩序抽定

㈠幼級杯第四週
阿迦爾對意令
㈡字林杯複賽
蘭克夏或RASC對蘭克夏A 青華或蘇克爾對東光或意海軍或蘭克夏B 臘克斯對愛理意令或阿迦爾對西人

明年遠東會

將擴大組織 邀澳洲夏威夷爪哇加入

據可靠消息、爪哇之荷蘭政府、現向遠東體協會建議、擴大該會組織、並邀澳洲夏威夷爪哇等、加入爲會員、現爪哇體育界已推定林匹克委員拉特爾氏主持此事云、

上海籃球

同濟開場勇 西青大吃一驚 眞如雖敗於滬江 戰法已進步

傳擲貴速勝負繫焉

馮念華孫寶慶技巧已臻上乘

同濟 西青

同濟隊勇猛精悍、昨晚予西青隊以一大驚嚇、上場兩隊混戰四分鐘、各無所得、西青係滬上球霸、人所共認、要非强有力者、決不能維持如此時間也、於此可見同濟之潑辣、洵可造之材也、紀錄由同濟先開、曾以四對〇前領、後西青齊爾特來猶奮命刦奪、漸將紀錄追上、半七對七、而同濟猶能以九對七佔前、入後西青球勢驟轉、碩大無朋之齊爾與特來猶、在籃下大施威武、局勢頓變成一面倒、上半時後十分鐘內、同濟竟一無所獲、西青得寸進尺、增至三五分之多、下半時西青調後備出場、局面略趨平均、然同濟獲籃終不能超過西青、結果五二對廿三、西青勝、裁判張彼德、

西青	犯	分	同濟	犯	分
特來猶	二	九	李顯彪	二	六
太凡利司	〇	一	舒昌增	四	〇
白乃特	二	六	屠□燊	〇	〇
四雷	二	十			
齊爾	〇	一六	羅光增	二	七
透淨	〇	三	王季路	三	四
司密史	二	七	黎嗣林	二	六
共	八	五二	共	一三	二三

西青 上半時三五 下半時十七分
同濟 上半時九 下半時十四分

眞如 滬江

眞如近來打來大有進步、黃兆霖韓振元頗有可取表演、昨晚與滬江相遇、十分鐘內、竟使滬江叫急、開賽後、彼此獲籃得分、差次並行、自七對七、九對九、直至十五對十五、眞如漸漸不及、至上半時結束、爲二七對十六、滬江勝、下半時眞如掙力猛幹、表演未在滬江之下、眞如擅遠射、滬江精傳擲、至結果眞如負分、仍歸罪於上半時後十分鐘內之鬆懈也、

滬江馮念華脫兔盤弄、穿空擋技能、可稱海上獨步、孫寶慶守衛法之技巧、亦是名手、眞如勇猛過滬江、所差者法則不甚高明、獲球後、出去太慢、此其大病、能改之前途頗有希望、結果四九對三七、滬江獲勝、裁判舒鴻、

滬江	犯	分	眞如	犯	分
馮念華	〇	三	黃兆霖	二	十五
錢敬禧	二	七	許榮水	三	七
陸鍾惠	二	五	韓振元	一	七
陸鍾恩	一	六	尹貴仁	三	四
孫寶慶	一	十	王南珍	四	二
			周達雲	〇	二
共	六	四九	共	一三	三七

滬江 上半時二七 下半時廿二
眞如 上半時十六 下半時廿一

◎清心勝正風（乙三） 四二比二九

清心	犯	分	正風	犯	分
吳有剛	〇	三	陳鎮寧	〇	四
范曾明	一	二九	吳子靜	二	七
謝毓璋	一	四	何榮光	一	六
劉文璟	二	二	王培元	三	六
孫穗鼎	〇	〇	楊嘉讓	一	六
丁振良	〇	四	王榮昇	一	〇
共	四	四二	共	八	二九

清心 上半時一九 下半時二三
正風 上半時二〇 下半時九分

◎晚星勝晨係（乙二） 五一比十六

晚星	犯	分	晨係	犯	分
朱振德	〇	一五	楊瑞勳	二	〇
王楨東	〇	六	高澤新	〇	十
趙時濬	〇	四三	舒昌格	一	六
何祚豐	〇	〇	劉景炎	二	〇
胡兆瑛	三	八	尹萊	一	〇
李榮均	〇	〇	共	六	一六
共	七	五一			

晚星 上半時十六 下半時三五
晨係 上半時九 下半時七分

美童勝幼級（乙二） 幼級聯賽

今晚秩序

優游對法科 乙一 六時半 鄭鴻仁
星光對勵聯 甲二 七時半 中國權
南星對星華 甲一 八時半 吳嘉棠

（註）一、非非對樂改期至十日（星期五）五時卅分舉行、二、新光對正風於十日（星期五）七時卅分舉行、三、本日星期對新光比賽改至十二日（星期日）四時四十分、

中青籃球

◆四日結果
㈠約青勝海客 五八比三二
㈡海關勝實驗 七七比五一
㈢虎隊突擊（對東權）〇比〇
㈣東光勝勝隊 三五比三五

◆今晚秩序
隊名 裁判員 時間
㈠海關─清友 鄭秀榮 五時半
㈡約青─惠中 夏澤人 六時半
㈢火焰─甲戰務 錢一勤 七時半
西鵝─星 滬西 戴昌 八時半

西青排球

◆本週秩序
黑白對麥令甲 下午二時
麥令乙對西青乙 下午二時三刻
中青對江海甲 下午三時半
江海乙對黃克 下午四時一刻
聶中丞對社數 下午五時

西青排球成績

▼西青甲本週無比賽

▼甲組

隊名	勝	負	得分	失分
西青甲	六	〇	九〇	三二
麥令甲	三	〇	四五	一四
中青	三	〇	四五	二四
江海甲	〇	六	三四	九〇
黑白隊	〇	六	二六	九〇

▼乙組

隊名	勝	負	得分	失分
西青乙	六	〇	九〇	四五
華童	五	一	七五	四一
江海乙	五	一	八六	四一
僑僑會	四	二	七七	五二
麥令乙	四	二	七六	六三
黃克	三	三	六七	六六
B.T.	一	五	六一	八一
社數	一	五	五五	八六
白隊	一	五	三三	八五
聶中丞	〇	六	三〇	九〇

裁判員陳吉祥被毆案 復旦校長 並允澈究行凶學生

用書面表示歉意 願負擔醫藥費

自去年十二月中華運動裁判會會員陳吉祥担任江大足球比賽裁判時、被毆受傷事發生後、滬地體育界莫不婉嘆、共視爲公服務爲畏途、查此等不幸事、發現後、如其主管機關能切實施用其威權、予以糾正、則未始不可領導運動精神入正軌也、事經裁判會議決、責成復旦當局執行相當解決辦法在案、現悉復旦校長李登輝、曾專函向陳君道歉、負担醫藥費、並允澈究行凶學生之責任、逆料該校校長致有此表示、則定將懲辦行凶學生、以慰裁判會及陳君也、茲錄原函如下、

敬啓者、上月十八日交通與敝校比賽足球、不幸發生毆傷台端之事、敝校於事後、一面嚴飭體育部陳昺德主任致函道歉、諒激鑒及、一面即嚴查行凶學生、現在附和者二三人、已經查明、即予懲誡、其凶首者、仍在調查進行中、先生熱忱體育、無端被辱、敝校同人、良深愧歉、除藥費共需若干、請即開示、敝校自當擔任也、此致陳吉祥先生、復旦大學校長李登輝啓、元月十四日、

全滬房屋業緊急會議

水費糾紛問題

—中西業主代表會訪工部局總辦—

會同西業主公會發宣言

上海房產公會、因鑒於英商自來水公司裝用水表將水費照前陡增數倍、不獨房東遭額外之損失、抑將波及全市市民之不安、特於昨日下午四時在會所召集緊急會議、討論應付辦法、上午該會常委竇耀庭、偕同西人業主公會兩會長往晤工部局總辦瓊斯、報告現下因水費問題、已處於嚴重時期、茲將各情分誌如下、

到會會員 下午三時、各業主代表、均紛紛到會、計德利・怡成・管源・顧爾記・中央信託公司・勤餘・承餘・長泰・泰利・興和・溢中銀公司・永慶瑞記・達理會計師事務所・種德・協昌興・中和・中國墾業銀行・阜昌・徐香記・大陸銀行信託部・振益・明昌・韋成記・和昌信託公司・靖記・怡德・慈記・汾興・合興・久興・愼餘堂・東萊銀行・周耕記・長豐恒・裕豐・祥茂洋行・龍章・華達・三鑫・振業・協隆・精勤・中國營業公司代表陳炳謙・沈季宣・嚴祝三・姜炳生・王子厚・龐襄臣・竇耀庭・李伯涵・郭祖繩等二百餘人、

議決要案 主席沈季宣、首由常委李伯涵報告裝置水表後糾紛情形、次德利公司勤餘公司溢中銀公司達理會計師等代表報告、被自來水公司斷水經過情形、次常委竇耀庭報告各處斷水後接洽情形、及會見工部局總辦經過畢、各會員紛紛發表意見、對自來水公司遽行斷水、態度甚爲激昂、主席歸納衆意、議決要案如下、㊀會同西人業主公會發表聯合宣言、㊁普裝水表問題、俟本日下午工部局公用委員會會議結果如何、再謀解決、㊂如水公司繼續斷水或斷而不開、實行法律所許之緊急自衛辦法、㊃定期招待各界說明水案內容、與各界之利害關係、㊄援准西人業主公會關照、通知各業主製成空表報告、按月交捕房備查、並函請捕房製發空白表格、次討論他案而散、

各處斷水 昨日會議時、各代表均紛紛在席間報告情形如下、㊀德利公司楊樹浦華盛路汾洲路柏楠柏蔭兩里、上年十二月五日上午十一時斷水、嗣由房客自行開放、㊁華達公司楊樹浦周家嘴路順成里房屋百餘幢、水費照包水制送去照收、於十二月十五將總龍頭關閉、忽於下午三時該公司仍未開水、塘山路保定路源福里房屋百幢、水公司自七月起用水表、其水費增加爲四倍以上、一月二十四該公司函致各租戶、謂不付水費、不得已停止供給水料、於本月二日下午二時實行斷水、由其房客自動開放、㊂汾興公司浙江路牛莊路渭水坊、接水公司函、謂找洋一百五十餘元、限二月一日以前付清、否則斷水等情、該公司於二日斷水、當由房客公議、自動開放、㊃溢中銀公司楊樹浦路華忻坊房屋二百五十餘幢、於二月二三日兩次斷水、㊄勤餘公司楊樹浦臨青路勤餘里五號至一百三十七號房屋包水制、六月至十二月共洋四百三十六元六角五分、一月十七日用即期銀行支票送去、該公司退回不收、於二月三日斷水、由房客自動開放、該公司旋又關閉、派人看守該處、房客仍自由開水、㊅中一營業公司代理之楊樹浦路培開爾路首陽里、已於二月一日早九半、被水公司實行剪水、

交涉經過 昨日上午、房產公會常委竇耀庭偕同西人業主公會正副會長費倫、嘉伯、赴工部局會晤總辦瓊斯、竇氏首說明自來水公司裝置總表後水費飛增、查自來水公司水價既已增至七厘半、是可不必顧慮公司虧耗、該公司自實行裝表後、收入大增、反之房東則已蒙極大損失、現下本市因斷水問題、已達嚴重狀態、工部局爲界內最高行政機關、應請加以注意云云、次總辦詢業主方面具體意見、竇氏則說明日前致工部局之說帖、即爲業主方面意見、當時總辦答復、此案已提今㊅日下午之公用委員會討論、俟議有結果、當即答復、並聲明自來水公司裝表一節、勢在實行、但將來以另一方法損耗云云、談畢、竇氏等興辭而出、

告房客書 房產公會

以自來水公司裝置總表、直接加重房東支出、間接必增加房客負擔、水本來由房客自已繳付水費、僅爲便利起見、習慣上由房東在房租中帶收代付、原來水費、祗佔房租百分之五、後來加到百分之六、民國十九年、英商上海自來水公司、再要加上四分之一的付費、上海房產公會、因爲增加水費、結果必增加房客負擔、積極反對、沒有得到取消目的、本年英商上海自來水公司用水表計算水費、水費比前增加極多、如一月房租、從前照房租計算水費、就照七厘半計算、每月祗須一元五角、現在照表計算、水費每月要十三元五角、試問從前房客所出水費、祗須一元五角、於是在要十三元五角、現每月二十元租金、除去原出水費一元五角外、尚須加出十二元水費、如須房東代出、情理上講不通、事實亦辦不到、現在上海房產公會積極反對、但自來水公司必要實行、並且還要用關水手段來要挾、房東爲房客爭了好久、沒有辦法、祗得向房客說明、房客如願增加水費、房東當將房租內帶收水費扣除、歸由房客直接自理、如其不願增加水費、應該共同來想法、否則房東沒有力量、阻擋自來水公司斷水、更沒有力量代房客繳付水費、因爲在房租中帶收之水費、房東必完全繳與自來水公司之故、特此通告、敬請房客公鑒、

閱報者注意

鄙人曾患肺癆病痰喘咳嗽帶血遺精盜汗過度、日夜不止、遍請中西名醫服藥調治無效、後又加腸痔小腸疝氣、是經五台山和尚治好、鄙人得悉親友人劉君患此疝氣、以及身上疼痛苦萬分、自知難愈之症、幸到上人處診治、用還陽丹兩料、回家照法吞服、七天果然咳喘定、精止、陽舉、此是僧人之藥力治愈、鄙人無法報答、只得登報感謝、上人處診斷以免痛苦、有病者速往上人處、僧人寓虹口東武昌路嶺南旅社十一號感謝人德主人杜錫恩啓

磋商修改特院協定

徐謨鄭天錫與英代辦

南京六日中央社電 關於修改滬特區法院協定、英使藍浦森此次來京、曾與羅外長一度晤商、惟此事須從長討論、已由外交司法兩部政次徐謨鄭天錫與英代辦應格蘭磋商云、

鐵部借款擔保辦法

首都輪渡借款合同即簽訂

中英庚款董事會通過 發行公債下次討論

管理中英庚款董事會、昨日上午九時、假香港四號銀行俱樂部舉行第十四次董事會議、出席董事葉恭綽・曾養甫・端納・卜□・曾鎔甫・朱家驊・唐寶黎・陳世采・李四光・馬錫爾、列席總幹事杭立武、決議案如下、㊀導淮委員會提出担保借款本息辦法、決議交財務委員會審查、㊁決議、以教育文化基金利息同年分配一次、並加推李董事四光爲教育組委員、㊂首都輪渡第一次借款合同草案、決議由董事長鐵道部長會同簽了、㊃鐵道部發行公債完成粵漢路案、決議、關於鐵道部所提出担保本息辦法、本會認爲滿足、但此外須仍以庚款所購置之路產統作爲本借款之担保品、並如有不敷時、鐵道部須負責彌補、至於發行債票其他各問題、仍保另行審議、至下午一時半散會、

十餘年獨居

理髮匠手頭寬裕 頓起邪念

身染惡疾求生爲難欲以一死了之

法捕界永安街永安坊十五號大同報關行、向有一理髮匠貴宿於內、此人名蔣金元、年四十四歲、鎭江人、因素性誠實、極得行中之信任、故無代價供給其飯食、該行員役 均爲其剪髮之老主顧、附近各報關行內、亦時有其蹤跡、蓋不管該處報關行之一專雇理髮匠也、蔣來滬已十餘年、克勤克儉、除按月寄銀回籍交妻作家用外、陸續積存餘蓄達百餘金、獨居時期既有如是之久、一旦手頭經濟頗爲寬裕 許起尋花問柳之惡念、不料於去歲與娼妓數度春風之後、身染梅毒、該行員役、以其尊由自作、爲避除傳染起見、不得不下逐客之命、囑蔣另覓棲身之所、蔣即乘車回籍醫治、詎時隔數月、積蓄盡罄、而惡瘡仍難痊愈、但來日方長、一家生活難以維持、故於一星期前向親友借得川資若干、乘車來滬謀生、該行見其毒病未除、仍難容留、而蔣亦自以行路蹒跚、精神疲乏、難以工作、在小客棧內躭擱七八日、川資用完、頓萌厭世之念、昨日下午一時、行至廣東路碼頭、搭乘隆茂公司班頭小輪 迨該輪開赴浦東、駛至浦心、將乘人不備、縱身一躍入浦希圖自盡 該輪老大急切停車、用長竹篙設法將其救上船、遂送至該關水巡捕房、訊得其情、當派包探姚□發、駛赴該行調査、該行即派職員陳金玉到捕房將蔣領去、再備籌給川資、使其回籍、

圍觀模特兒游行

事後查戶偷兒惡作劇

房屋將傾 紛紛逃命

土耳其阿客納開市交通斷絕

◎土耳其阿客納通訊、（路透社）此間最近發生一趣事、一時爲之交通斷絕、當某女浴室正當顧客盈門時、突有某女客狂呼「速逃命、此室將傾矣」、一時秩序大亂、衆女客不及著衣、全部裸體沿馬路狂奔、於是馬路上秩序亦爲大亂、駐足飽看模特爾之游行、事後調査該浴室、並未傾倒、係某女客之惡作劇、渠富衆人赤身逃出時、已席捲各人之衣物而逃矣、

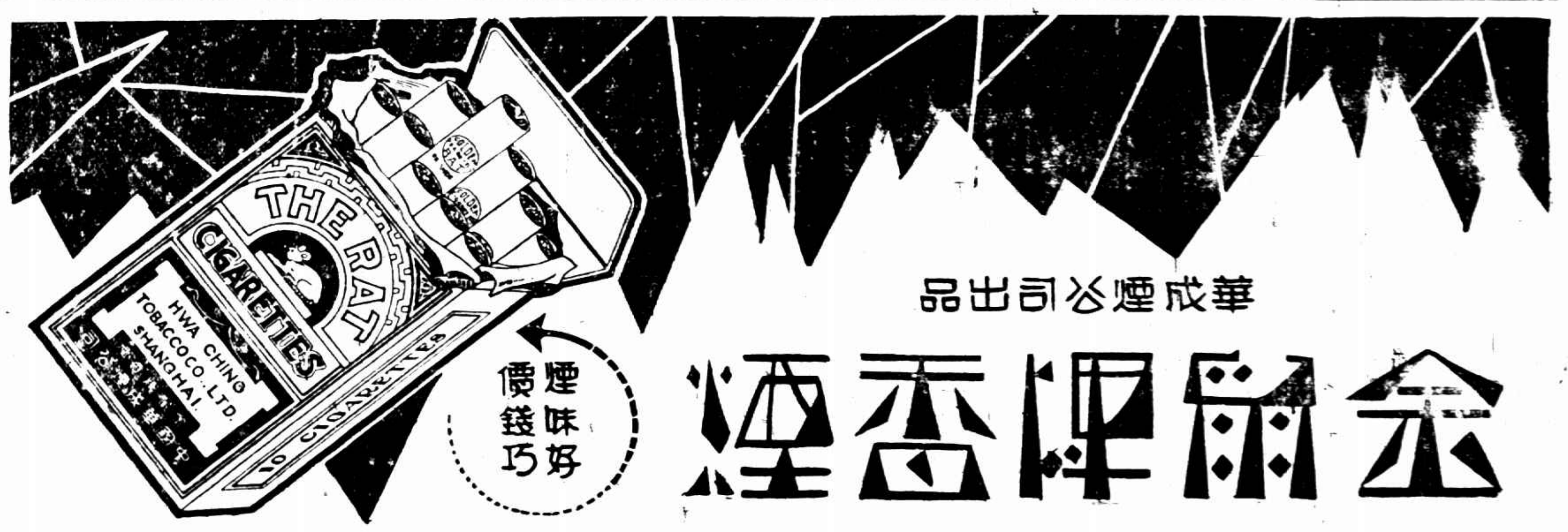

二肉票 乘隙逃回

陸行西鄉綁案

陸行西鄉（松瀝交）東溝鄉民徐可信、家道小康、去歲十二月十二晚、忽來盜匪十餘人、各執鎗械、肆行搶刦、臨行並將徐可信暨徐經等三人一併綁架而去、事後匪黨致函徐之家屬勒贖索洋四萬元、徐之家屬正在營救間、徐可信等三肉票忽於前晚夜半、乘看守匪徒酒後熟睡之際、越窗逃出漕河涇、翌晨搭長途汽車來滬、由友人接濟車資返家、

徽寗同鄉會十週年

徽寗旅滬同鄉會成立迄今、已屆十稔、本年四月九日爲該會成立十週年紀念之期、現已推定委員籌備進行、並先期發起十週紀念徵求大會、廣徵會員、聞該會已定二月九日假康腦脫路徐園舉行徵求團開幕典禮、是日加演各種新奇游藝、並特請海上著名票房天籟社全體名票會串平劇、近日該會各籌辦人員、正在分頭接洽、

胡翟婚禮

提倡節儉 打破虛文

民報社長胡樸安之長公子道彥、與同邑翟曼如之三女公子勝曦、昨午結婚於新新酒樓、胡翟兩君謀提倡節儉且不贊成虛文儀伊之結婚故僅舉行最莊重而最簡約之儀式、結婚者主婚者觀禮者均簽名於册、以資紀念、首由胡君報告此種結婚式之意義、胡翟兩宅、均未發柬、觀禮者、僅少數親友許世英・陶牧蔭・黃伯度・嚴慎予・曾際安・葉季平・李丁寬等及胡翟兩方家族計共百餘人、雙方主婚人致詞後、來賓公推許世英代表致詞、婚禮即告成、

縣屬冬漕展限廿天

上海縣財政局茲以廿一年度漕兩月限期已滿、而收數不旺、經呈請江蘇財政廳展延限期、昨已奉准財廳指令、准予展限念天、自一月念五日起、至二月十四日止、

太古公司 武裝保護吳淞輪

太古公司吳淞輪、自與該公司茶房發生嚴重糾紛後、該輪即仍照常行駛、昨日上午十一時、該輪由漢返滬、停泊新開河太古碼頭、公司方面、深恐工人下輪、發生事端、故仍僱用大批武裝探捕二十餘人、在碼頭附近嚴密保護、但該輪工人、已於前日赴漢、故並未發生事端、又該輪定昨晚開漢、中輪公所特派理事汪耦民高詠流等數人赴漢、協助該輪工人備伊船工作云、

社會局昨召集問話

邵萬生等開除職工

本市南貨業邵萬生等於廢曆年首開除大批職工、致引起糾紛、工方當呈請黨政機關請求調處、昨日下午二時社會局召集勞資雙方問話、並推行調處、到南貨業職工會代表余鼠球單夢麟、南貨業同業公會代表陳□璟、市黨部幹事戴有恒、由社會局調解員朱命濤主席、結果、㊀會令南貨業同業公會在三日內召開理事會議、報告解雇理由、函知職工會、㊁社會局定期召集調解、在未解決前、由同業公會負責令各店供給解雇職工膳宿、

英態移

十九國一致同意不承認偽

主張各建議案送達各鄰邦及九國公約國
主張成立小組委會繼續代表國聯辦理遠東事件
交九人委員會今日開會起草報告書建議部份
認德魯蒙與日代表接洽結果毫未變更局勢

◎日內瓦六日電、十九國委員會、今晨重行集議、斷然決定採用李頓報告書第九章之十項原則、作建議基礎、建議中將明白斥責「滿洲國」之不合法、並宣佈不與「滿洲國」發生任何政治關係、並將通知美俄兩國請其一致行動、建議文明日即可由九人起草委員會根據上述原則擬定、

◎日內瓦六日路透社電、今晨十九特委會集議兩小時、決定將依照今日會議所討論者草擬各建議之工作、交九人小組委員會辦理、今晨會議發現重要原則三條如下、㈠對於「滿洲國」之不承認、會衆一致同意、㈡會衆主張將各建議案、送達各鄰邦及九國公約簽字國、以期得其合作、㈢會衆主張成立小組委員會、俾可繼續代表國聯與遠東時局相接觸、十九特委會已諭九人小組會明日開會、根據今晨會議之意見、繕具建議草案、而向十九特委會報告之、

英法代表發言 不得承認偽國

今晨會議時首先發言者、爲英外部次官艾登、主張提出決議案、聲明不得承認「滿洲國」、因「滿洲國」並未具有應得爲人承認之資格也、並謂列强須爲榮譽所束縛、不得有此建議精神相反之行爲、否則此項決議將毫無效力矣、艾登又謂會衆對於應採之方針、意見相同、所難者在以相當詞句表明之耳、法代表瑪錫格里贊成此種見解、謂會衆並應決定不得與「滿洲國」合作、

捷克代表建議 覓取美俄合作

捷克代表波尼士熱切贊助英代表艾登之言論、並建議覓取美俄合作以贊助國聯建議案及「滿洲國」不承認事之方案、謂國聯建議須通知鄰邦、（指蘇俄言）及九國簽字公約國、（指美國言）以期得其共同意與合作、會衆聞此建議、極端贊成、故此建議將載入草報告書中

瑞典代表主張 監視建議實施

瑞典代表恩登聲稱、在建議案通過後、宜有一種方法、以制止將來之發展、故渠建議組織一委員會、以監視建議案之實施、會衆對此建議、並不反對、但覺此舉有許多困難、故決定將此計劃留待將來討論、今日各執委之意見、完全一致、出人意外、凡熱切擁護國聯盟約者對於英法代表之態度、今亦表示深切之欣感、

原則三點 決定草擬建議

◎日內瓦六日哈瓦斯社電、十九國委員會關於提付非常大會之建議草案之總辯論、在實際上業已終結、對於三主要點、意見已歸於一致、即㈠委員會承認建議案有根據李頓報告書第九章十項條件之必要、意謂建議案對於中國在滿洲主權必須維持、並依照李頓調查團之主張、認在滿洲回復原狀爲不可能、㈡委員會一致決定建議案反對在法律並在事實上承認滿洲國、㈢建議案主張、嚴格遵守三項公約、即非戰公約、國聯盟約、及九國條約、當十九國委員會辯論時、德國代表謂十九國委員會及大會、祇可聲明原則、不必涉及結論、英國代表艾登、以爲此等辦法、倘有未盡、必須就過去事變覓求教訓始可、法國代表馬西格里、表示同樣意見、謂原則既已同意、則其應有之結論、亦應予以指陳、即「滿洲國」無可承認、暨不與之訂立何項關係是也、此外若干國家、例如瑞典、主張更進一步、謂各國既不與「滿洲國」發生關係、自不當在財政上以任何援助給予日本、此項主張、未能成立、於是又有一種主張、即定一期限、俾合日本如期撤兵、但就李頓報告書所提出之建議而論、此種主張、在實際上、無能辦到、至此捷克代表彭納斯乃將辯論加以歸納、而取獲十九國委員會關於上述二項原則之一致、此外又在實際上決定對於國聯大會與對於中日兩國之重要建議、應行列入委員會報告書一章之內、再經長時間討論後、又決定請美俄兩國道義的與積極的擁護國聯大會所通過之建議、但委員會報告書內不明提美俄國名、僅統稱爲「第三者」、並決定委員會在得國聯大會通過以前、倘不能即時進行獲得美俄合作之企圖、英外務次官艾登與德代表方凱勒並勸起草委員會草擬建議應審慎而溫和、力求其符合蘇俄與美國所已表示之意旨、

發表公報

◎日內瓦六日哈瓦斯社電、關於十九國委員會今日開會情形、經國際聯合會發表簡略公報如下、「十九國委員會今日開會、由瑙威代表麻奇主席、國聯會秘書長德魯蒙、當向委員會報告、履行任務情形、因渠曾受委託、向日本代表團、通告十九國委員會、對於日本最後建議之意見、及委員會所決定採用之順序故也、德魯蒙謂彼曾於一月二十日、通告中國代表團、云委員會因欲迎合日本政府之願望、正繼續考慮、將決議案及理由說明書加以修正、又謂現有理由可以相信日本代表團、正準備提出他項建議云、十九國委員會嗣乃獲得結論、以爲國聯會秘書長所提出之報告、對於原來局勢未加以變更、因此決定繼續討論報告書所應包含之原則、俾調解程序最後失敗時、得依照盟約第十五條第四項、將此項報告書提付大會、此時十九國委員會乃令起草委員會、準備報告書最後一部份、聽候取決、起草委員會定於明晨開會、」

制裁問題 不預先決定

◎日內瓦六日國民社電、今日十九國委員會會議時、對於倘當事國一造拒絕接受建議後、則盟約第十六條（規定制裁條款）是否即自動提出一層、亦曾略加討論、但大都同意於星期六秘書長德魯蒙提出之解釋、謂盟約各款彼此獨立、必須分別解釋、蓋各代表多認此項解釋爲正確、可資依循、但又同意商定對於當事國不接受建議後之國聯行動、不宜預先決定、西班牙代表馬達利亞加曾聲稱、委員國不應於未抵橋時先作過橋之謀、又桑特勒提議、建議中應列入設置委員會、監督建議之實施一項、德代表方凱勒反對此舉、宣稱、盟約第十五款第四項既未有此項委員會之規定、吾儕以就條文範圍內行動爲宜、當時會場中亦多贊同此意、桑氏提議遂遭拒絕、

新安協案 日代表自造

◎東京六日日聯社電、總合各方面之情報、本日上午十時開會之十九國委員會、似專討論報告書第四部勸告之原則、然日當局觀察德魯蒙決無將日代表部新妥協案提交本月十九國委員會之事、蓋其理由有二、日本案爲純粹之日代表團作成之案、特德魯蒙對此不負責任、一也、日代表團現向本國政府請訓中、政府回訓未到前、提交委員會而決定是否、其行爲不免輕率、須要注意者、爲觀察十九國委員會有無與日本安協之誠意、以免日本提案在國聯內部成爲無用之物、○○○○

日發回訓 新安協案有利 再請修改 關於偽國字句

◎東京六日電通電、內田外相經奏聞裁准、電致松岡全權之回訓內容、其大要如下、㈠帝國政府並未放棄第三項和協之努力、故同意以新方式爲和協手續之基礎、㈠對該方式於以下諸點要求修正、（甲）和協委員會之任務條項中、有「以李頓報告書爲基礎、於其後之事態、爲到達若調和之解決計」云云、右非李頓報告書之無條件的採擇、其所謂「其後之事態」者、應表明與帝國政府之承認「滿洲國」相合致之旨、（乙）關於議長宣言案末項、「滿洲國」之主權條項之文句、若係由李頓報告書之引用形式、則於去年十二月之決議案理由書、有原形字句、應掉置報告書第九章之字句、帝國代表對該議長宣言、應宣言反對、㈢所要求之修正如上、若十九國委員會並不採擇、而和協之努力歸於失敗、則非日本之責任云、

◎東京六日日聯社電、日內瓦日代表團對於政府二月一日最後訓令之第二次請訓修正電、六日晨到外務省、即時召開首腦部會議、決定回訓案後、由內田外相提出臨時閣議、得承認、乃請求日皇裁可、至下午五時許向代表團發出急電、其內容如下、代表團作成之新妥協案、尚有若干政府不能滿足之點、然其根本的主旨大體可以承認、故貴代表可在該案範圍之內進行談判、但日政府雖有交涉和解手續之誠意、然毫無作不當的讓步而固執第三項和解辦法之必要、故代表進行談判時、應照此方針爲要、又在提出今次修正案時也、

特委會出席各代表 對不認偽皆表同情

◎日內瓦六日國民社電、十九國委員會於今晨十時三十六分開會、十二時二十三分閉會、瑞典代表藍治主席、在兩小時會議中、業已切實決定國聯會員國不當承認「滿洲國」、曾由到會十六國代表一致議決、將此不承認原則列入報告書建議之內、其決議內容、關於「滿洲國」之建議、應明白聲明任何會員國不能在法律上或事實上承認所謂「傀儡國」者、當時法代表馬錫格里會明白指示、此種聲明、其意義即謂國聯會員國與「滿洲國」、無論如何不能有合作情事、並鄭重申述採用此項政策後、其意義即謂各國會員國不能給予「滿洲」以財政助力、法代表作此非常明確解釋後、其他十五國代表皆默表同情、無一發言、按日本雖堅決反對、曾屢次作退出國聯之恫嚇、但各國爲維持國聯地位計、卒不爲日人恫嚇所動、今晨除墨西哥・巴拿馬・與比利時三國未出席外、到會各代表無一作反對語云、

以李頓報告十項原則爲基礎

同時委員會又議決接受李頓報告書中十項建議、爲委員會向國聯大會建議之基礎、

國聯大會預定十二日召集

國聯大會預定二月十二日召集、而十九國委員會料在本星期杪以前、將再作集議、次、愛爾蘭代表李斯德曾聲稱、起草委員會草擬建議、當不致再需三日光陰、故十九國委員會之召集、不當有所遲緩、

西班牙前代表馬達利亞加出席

今日之會、西班牙前代表馬達利亞加、亦偕現任代表蘇路泰一同出席、頗引起外間之評論、蓋前傳馬氏因去年十一月間在會場有逾越訓令範圍、作過於反日之語情事、爲政府所不滿、以致退避賢路者也、

打通路 鐵橋炸燬

◎瀋陽六日華聯社電、今晨一時半、義軍乘夜炸燬打通路第四十九路鐵橋橋梁折斷、火車不通、日護路軍天明始發覺、九、瀋陽派大批鐵甲車護送、勁員鐵路工人往現場修復、

◎錦州六日電通社電、關外打通線之馮占海軍、於今晨二時炸燬郭家店泡子間之第四十九號鐵橋、因此當報電訊皆不通、目下恐難修理、故該方面之交通完全杜絕、

馮占海越對青山向通遼進攻

◎北平六日電、開魯方面義軍、仍有戰事、馮占海越距通遼四十里之對青山、將與木里圖、搗通遼之背、

敵用便衣隊與蒙匪擾阜新開魯

◎北平六日電、敵使便衣隊多名、潛入阜新、並收買蒙匪、向開魯縣境壓迫、城內已數日無人煙、形勢危急、

日軍犯熱 將發表荒謬聲明書 本月中旬大舉進攻

◎東京六日日聯社電、日本政府內熱河義勇軍最近頗活躍、對於「滿洲國」之治安殊有妨害、決定於二月下旬關於此問題發表重要聲明書、據聞其內容如下、㈠日政府根基於日「滿」議定書、確認外間對於「滿洲國」之威迫、即係對於日本之發威、㈢又確認芳澤代表於一九三一年十二月十日在巴黎國聯理事會、對其決議宣言保留之主旨、

◎北平六日路透社電、外傳日軍已開始侵熱之說、此間尚未證實、據負責方面之意見、日軍在本月中旬以前、恐難準備完竣、故日軍發動、日期恐在[illegible]之後、至外傳之日軍侵熱、恐係指最近日軍用飛機及步隊二千人屢次襲擊開魯及朝陽而言、因目前日軍大規模之進攻、確未開始也

兩種修改使草報告書益軟弱 非中國所能接受

◎日內瓦六日電、我國代表團今日於國聯秘書長德魯蒙最近與日代表松岡勾結之行爲、提出抗議、

◎日內瓦六日路透電、中代表團星期六日之發展後、今晨二時發表特殊文告、以表示其態度、謂星期六日公報所載之兩種變更、使草報告書益臻軟弱、非中國所能接受、如十九特委會根據盟約第五條第一節繼續談判、則須同樣向兩造商榷、如果有新變更、則直以不公允手段加諸中國、而使之給予其所不能給予之同意、否則担負調解手續決裂之不應有的責任云、按上ヶ所謂之兩種變更、係十九特委會所決定者、仍許日本接受十二月間之決議案、而附以兩種修正、即請求美俄兩國參加之取銷、及理由說明書之變爲宣言、日本對之、可提出保留是、

我代表發表文告嚴重表示 如特委會欲復歸第三項繼續調解須同樣向雙方商榷

◎日內瓦六日哈瓦斯社電、國聯會秘書處所發表之公報中、有一節述及「十九國委員會」曾令秘書長通知日本代表團、謂該委員會、以爲推一基礎可以獲得有利之結束、端在日本政府接受上歲十二月十六日之議案、而加以兩項修正、即不邀請非國聯會會員國參加調解委員會、及由主席代表十九國委員會提出理由說明書時、當事雙方國、有提出保留之權、中國代表團、閱悉之餘、極爲驚異、以爲十九國委員會若欲依照盟約第十五條第三項繼續談判、則雙方當事國、應立於平等地位、接受諮詢、抑十九國委員會提出修正各點、其性質足使去歲十二月十六日決議草案及理由說明書之力量、愈益爲之減削、顯非中國代表團所能接受、中國代表團對於此種文件之態度、業於去歲十二月二十六日用節略聲明、又於本年一月二十日用宣言聲明、則十九國委員會提議修正之前、尤有徵取中國代表團意見之必要、茲中國代表團既不能獲有同等機會、以說明其意見、則此項修正若爲日本之接受、而爲中國所拒絕、世人或以破壞此種轉移不定而未經同之調解程序相責難、豈非不公允之至、中國代表團坦白宣言、對於業經指陳各要點中、有二點最認爲最關重要、㈠不承認「滿洲國」一層、應在最後解決辦法中明白規定、並應由雙方當事國予以承認、㈡美俄兩國應邀請參加調解云云、

報告書中將明白規定不認偽

◎南京六日電、外交界息、十九國委員會日一午八時再開會、對報告書建議部分作具體討論、俾定原則、交九國委員會草擬文字、關報告書中對不承認偽組織一節、由我國堅持、及瑞捷等代表之堅決主張明白規定、與英國態度轉變、可望明白規定、國聯大會決十三日開會、報告書於會前必須完成之、

偽奉山路客車仍停

◎山海關六日電、偽奉山路客車六日仍不通、榆城敵情無大變化、榆城敵軍有白俄傭人參加、中

孟昭田到平

◎北平六日電、孟昭田今日到平、孟談、日方在通遼陸續增兵、實力比前加一倍、鈴木旅移駐義縣、第八師團長西義一四日偕梅津視察熱邊、五日起熱邊情勢愈趨緊張、湯玉麟至必要時、親赴前方視察、梅津仍滯留錦州、

九門口義軍抗日 平當局否認何部反攻九門口

◎北平六日路透社電、此間當局否認日人所傳在九門口與日軍接戰者乃何柱國部下常備軍之說、實則與日軍接戰者、僅爲義勇軍、何之部下第九旅與其他常備軍皆未參加、日方因義勇軍之繼續進攻、已由榆關派兵馳援九門口、

明星花露香水
此品醇厚濃郁、與衆不同
其香能經多日、遠及數里
凡交際明星、社會之花、閨閣名媛、青年男子、皆宜常備
上海四馬路 中西大藥房總發行

松江石湖蕩間三十一號橋

土匪深夜襲擊駐軍

傍晚拘獲一匪 入夜忽來大幫

意圖奪獲犯 守橋兵中彈身死

雙方開槍歷十餘分鐘

滬杭甬路松江與石湖蕩間之三十一號橋、駐有省保安隊第二團第三營第十二連兵士一棚（團部在松江）於前夜（五日）六時許、該橋駐軍兵士吳乃儒拘獲土匪一名、並抄獲套筒槍一枝、子彈八枚、詎料至深夜十一時許、突來大幫土匪、向該橋駐軍襲擊、圖刦獲匪、雙方開槍約十五分鐘、匪始不支而退、士兵吳乃儒中彈身死、茲將詳情分誌如下、

滬杭 路松江石湖蕩間三十一號鐵橋旁、於本月

行封小販 五日下午六時前、有一販餅者在該處叫賣、突來匪徒二人、將該販身畔所有錢一千九百餘文刦去 該販當即報由駐防該處之省保安二團三營第十二連派出所護路守衛兵吳乃儒、（蘇ㄅ淮安人家有父母）前往追獲一匪、搜出套銃快槍一支、子彈八枚、當即帶回棚內看管、擬於天明解送松江團部、

詎料 至深夜十一時許、離該橋內約一百廿密達地方、忽發現有大幫土匪、約十五六人、列隊直向該橋駐軍開槍攻擊、意圖奪回被獲在押之匪、當ㄦ該橋駐軍全棚兵士、奮力抵抗、雙方開槍約十五分鐘、結果匪勢不支而逃、惟該橋守兵吳乃儒被匪擊傷右乳、當場陣亡、

在押 之土匪當雙方開槍時、乘機逃至橋上、跳入河內潛逃、適被駐軍所見、將匪頭部擊傷追獲、仍帶至駐兵棚看禁、昨日下午、乃將獲匪解送松江團部、經萬團附研訊、據供名李潤發、（頭額受傷）年廿八歲、寧波人、曾充浙江第一營第三連目兵、並稱曾在嘉興及平湖等處行刦、當送縣監寄禁、陣亡之吳乃儒、由團部收殮、

殺害十九路軍士兵 兩凶犯

潛回上海 有人告發 匪徒朱阿毛・揭泉富・…

要、命長安等、曾於去年共同殺死十九路軍兵士壩軍人、除朱阿毛一犯、業經上海地方法院審案訊究、奉判監禁九年外、揭泉富等三名、畏罪潛逃、經法院行文通緝在案、茲據民人錢志華具呈蘇松水上警區指揮部、以在逃之揭泉富等、以爲案經已久、緝捕鬆弛、潛回滬上、請求緝究、該部指揮官沈德華據呈後、立飭偵緝長許金鴻上緊緝拿、

投函索詐

老母幼子須扶養

「出於窮極無奈」 光茂具求從寬發落

住法租界茄勒路鼎祥里口十九號寧波人於光茂、於上月二十日廿四日廿八日、三次出寫恐嚇信、致鄰居二十一號同鄉宋決甫、勒借洋一千四百元、由宋持函報告捕房、派探化裝如法泡製、將假鈔裝放蒲包、置在於之後門外電桿木下、守至深夜、將於拘獲、解送第二特區法院提起公訴、訊押偵查、各情已詳誌前報、昨日上午由熊推事蒞刑一庭續審、據被告於光茂供、實因民人虧欠十個月大房租、及電燈費等債務、時屆年底、窮極無奈、見宋姓慷慨慈善、故以柏阿和名義、寫信致宋、說有人欲圖綁架、綁我綏頰、事未實行、但須賠償損失 千四百元、宋於接信後、在門口貼一紅紙、書受勸一字、我於二十七日又去信囑於二十八日午夜將款放在蒲包內置在鼎祥里口鐵門處（即我寓門面）居時見有人放下蒲包一只、內有鈔票 我才拾取、即被拘案、實出窮極一時糊塗、現我家有七十四歲老母 七歲兒子、妻已故世、求請從寬發落等語、至此官命開辯論、即由捕房律師顧守熙起立辯稱、被告在庭上 捕房均已供認不諱、按其情節、雖因貧困而致犯罪、處景固屬可憐、但其行爲殊屬可惡、至少一個恐嚇未遂罪已成立、應請依刑法三七〇條處罪云云、庭上即宣告辯論終結、定期宣判、被告還押、

影戲院中

留置炸彈

西海亦發現 情形相同

浙江恩派亞之後

新聞路西海大戲院、開辦未久、營業甚盛、最近正在映國產影片「雨過天晴」、昨日下午四時許、突有人購票入場、將一報紙所包之炸彈、置在樓下中間坐位之下、直至五時散場、始由茶役發現拾起、送入帳房間、拆開一看、內附信一封、具名係精神團、要求該戲院將每日營業所得、抽出一成、救助東北義勇軍與東北難民、與日前浙江恩派亞兩戲院之炸彈案相同、事後由該帳房報告新閘巡捕房核奪

姦拐有夫之婦

黃包車夫 繪大寫

持刀迫居

一度判罪入獄 故態復萌又遭拘禁

昨 日下午十時十分、有寶慶房振常者、偕其母黃氏、扭一名徐步喜者、投閘北四區公安局、控以姦拐其妻呂氏、經樓區員訊據房振常供稱、二十一歲、住共和路四四號、賣菜爲業、我妻前曾跟徐逃走過、到局裏來過、後送上海地方法院 他（指徐步喜）吃過二個月官司、去年廢曆十一月十九日、又將我女人拐走、昨天在小沙渡地方、被我看見、後來報告巡捕、送到貴局來的、黃氏供詞與子略同、徐步喜供、二十八歲、住小沙渡、拉車爲生、我去年已吃過官司、後來不要呂氏、她一定要跟我、房呂氏供、二十二歲、與徐同住小沙渡、門牌不知、去年我因被徐拐走、曾打過官司、是不錯的、但徐步喜出獄後、定要我跟他、我不肯、他拿刀來戳我、我怕他、所以祇好跟他、問官核供後、以徐步喜迭次威迫姦拐有夫之婦、實屬不法已極、判令申送總局懲辦、

安 徽人張建炳、三十四歲、住閘北共和新路善德里一〇一號、織布爲生、昨日上午十時許、忽扭一名楊華廷者、投四區公安局、控其於去年廢曆臘月二十四日、誘拐其妻崔氏、當經區員訊據楊稱、我與他同住一處、他女人是代我洗衣服的、昨天是叫我代他薦出去幫傭、並未誘拐、後張崔氏供、我與楊姘識、因爲男人不要我、他願代我找生意、問官得供、以案關誘拐有夫之婦、判令申解總局訊究、

古都艷事

打破虛榮觀念

女學生戀馬弁

重溫舊夢老父控告

（平訊）張季生者、年四十二歲、太原人也、素業商賈、在民國二十年、旅居張家口、夫妻攜子女度日、因某團長同院爲鄰、某團長有差弁吳春才、年二十二歲、□人、長女張士秀 年將及笄、性佻韃、好漁色、遂與張之一發生戀愛、後張微有所聞、以臉面計、即婉言逐某團長遷移、至是年十一月間、張十秀失踪、張以失女、遂四處查覓甚急、逾月餘、張十秀自己回家、季生以張家口不能久居、即攜眷來北平、寄寓於宣武門外教場三條、令乃女張士秀往平西溫泉中學讀書、由此相居甚安、詎在本年一月九日、士秀因學校放寒假、束裝乘長途汽車回北平、行至西單牌樓、恰與吳春才邂逅、仍含有曩日之好、遂往正陽飯店、

開〇房〇間 住宿一夜、次日士秀回家、被乃父張季生査悉、即禁士秀出門、旋往該飯店覓吳、喊警告發、案歸地方法院、偵查起訴、昨（二日）該院提到吳春才、傳來張季生、下午三時、在刑庭開庭審理、推事先傳訊張季生、供畢年齡籍貫住址職業、問・你告吳春才嗎 供・我告他（吳春才）强姦誘拐我的女兒張十秀、問・你跟吳春才認識嗎、供・我跟他不認識 因爲他在某團長部下當馬弁、某團長跟我在張家口一個院裏住街坊、我看見吳春才品行不端、後來我以好言就勸着某團長搬家了、某團長搬走了之後 我女

忽〇失〇踪 因爲我找的緊、吳春才又給放回來了、我因爲礙於臉面、我就把家眷帶到北平來住、就叫我女兒她在溫泉中學去念書、今年一月九日她（十秀）放寒假回家、又被吳春才强迫帶到正陽飯店去了、問・你女兒跟吳春才這事、已經一年多了、强姦在六個月以內不告、就無效了、現在檢察官以和誘起的訴、因何你女兒張士秀不到案呢、供・她病了、不能來、次訊吳春才、供畢年齡籍貫住址職業、問・你因何把張士秀拐到正陽飯店去住去呢、供・我沒拐她（張士秀）、在民國二十年十一月、她在張家口中華客棧相的房間、她約我去住了一個多月呢、後來我不去了、她借電話局的電話、往團裏給我打電話、

叫〇我〇去 中華客棧 住 我有幾句話報告庭長、請庭長叫張季生退庭、推事道、此係公開審理、任人觀聽、沒有密供之必要、吳春才纔供、張季生之妻、欠伊大洋二百元、此次由張家口某團辭差、一月九日來北平、找某科長去謀事、行至西單牌樓遇見張士秀、她約我到正陽飯店住、她坐的是長途汽車、說完了話、她坐汽車拉着行李、就到正陽飯店去了、第二天回家去、我還沒起呢、她父親就把我扣了、訊至此、命二人畫押畢、推事宣告辯論終結、還押候判、

鷄姦

隨入黨之手續

無耻流氓 說出一片大道理

鐘表店學徒學之初步

鎭江人朱寶順、在高昌廟□設鴻寶齋鐘表店、有十四歲學徒朱阿松、因偷竊錶一只、不敢回店、在十六舖碼頭上彿徊、爲流氓薛阿水帶至大碼頭天寶小客棧內鷄姦、復至該鐘表店騙取洋二十二元六角、□圖詐百元、方可交人、爲公安局偵緝隊拘獲、呈解司法科、訊據薛阿水供、將朱阿松留在客棧十八天、鷄姦一次、此名爲拜爺叔、即入黨之手續、蓋倘此被姦者將來發達、可挾制而詐財、所以鷄姦亦爲表面、並不傷害、至于該童如果有人來領、即索詐一票財物、苟係無家屬之小孩、即或留作癟三之徒、在碼頭上共爲竊盜、價賣等語 而朱阿松亦供稱、當本月八日出外遇見薛阿水帶到客棧、說代我薦事、當被鷄姦、現肛門腫痛等語 科員核供後、即傳到店主、一併移解地方法院核究、

俄人鎗殺醫生案

凶手有無心神病 法院指定專醫檢驗

代理律師提出兩項要求對醫生…

俄國人你爾高沙脫你高夫、寓居法租界中爾培路二二一弄內三十二號、於上月四日下午三時、持鎗至法租界呂班路一百廿號、將英籍印度醫生太寫加拉擊斃、當經捕房西捕將你爾高拘獲、解送第二特院、提起公訴、奉訊准被告辯護人之請求、諭候將被告送往醫院檢驗、有無梅毒病及心病狀再核、各情已詳誌前報、昨日上午由熊推事蒞刑一庭續訊、先訊被告姓氏年歲籍仕職業一過、官對被告謂、你上次請求檢驗藥瓶、現由醫務處派人至你寓所、將所有藥瓶一併取來、檢査並無印度醫生藥瓶在內 有的均係霞飛路某藥房的瓶、被告稱印度醫生給藥時叮囑藥服完後將空瓶送還、故已將空瓶送還他、但尚有一小瓶藥是他給我的、因我不敢服而留下、可請檢驗、官又謂關於檢驗爾之梅毒病、業經醫院醫生與本院法醫驗過、但對於爾之心神病狀、須待本院指定專家醫生檢驗後再定期續審、被告律師要求於檢驗心神病狀時、爲被告利益起見、准予由被告方面延一醫生會同檢驗、並稱已經遞狀請求、經庭上駁斥、毋須參加會同檢驗、被告律師又稱辯護人須面詢被告語言、請求准予自由接見、毋須捕房人員干涉監視云云、捕房律師顧守熙稱、被告之請求毫無理由、應請駁斥、官謂 照中國看守所定例、接見人犯時、均須派人在傍監視紀錄所談語言、對此請求、不能准許、至此庭諭本案被告候鑑定心神病狀況後、再定期續審、被告還押、此案被告所延辯護人共有五位律師、一俄一法三華籍、因法律規定祗許一被告由一個律師出庭辯護、故昨日到庭者計一法兩華一律師、其俄籍之魏律與華籍之徐延年兩律師、雖到院並未出庭、

圖姦友人之妻 行兇

所欲 自認不諱

湖北人劉國賢、卅四歲、住華界仁安里十一號、業皮鞋匠、與住在法租界鄭石路德餘里廿號同鄉同業之蔡菁員相友善、蔡妻朱氏年少、頗具姿色、夫婦情愛甚篤、劉國賢屢思染指、以故劉常往蔡家白相、百般調戲、被蔡得悉、曾挽友向劉勸阻、乃劉…將劉拘入捕房、解送第二特區法院、…提起公訴訊押偵查在案、…由捕房律師顧守熙陳明案情、依刑法二四一條二九三條之妨害風化傷害等罪起訴、…被告還押

致命傷在腦後

黃興路發現男尸

滬東引翔區黃興路小河內、昨日發現被害之無名男尸一具、當由地保投報地方法院、委派楊檢察官偕檢驗員等蒞場、驗得該尸年約三十餘歲、身穿黑布棉襖褲、僅頭腦處有深刻之利斧傷一處、委係生前被人砍傷致死、拋屍浜內、塡具驗斷書 由堂收殮、候緝凶究辦、

火伕軋傷手脚 北車

昨日下午九時許、由新龍華開南站之四十三次區間客車 駛至南車站外揚旂第三道岔緩時、車下火夫金梓湖乃公先行跳下、致被機車碾斷右手、軋傷左脚、當經路警車送上海醫院救治、據醫生云、手骨已碎、祗有鋸去、可保性命、

崑山綁案匪犯

匿跡虹鎭拘獲

首領高友貴仍脫逃

肉票五名 踪跡仍未明

崑山縣屬北愛徑村鄉紳張庠香家、於去年十一月十日 突來綁匪十餘名、先將財物洗刦、繼將張庠香及其子女等五口綁架而去、事後匪函張妻勒索鉅萬之贖票、事主因無此鉅款、祗得置之不理、此後即消息杳然、肉票生死莫卜、嗣經該縣公安局偵緝隊隊附時玲民緝獲此案綁匪一名、供出匪首高友貴・蕭昌有等匿跡上海虹口周嘉路一帶、縣公安局於日前訓令駐滬□□寶祥・傅有喜・探員任耀等、嚴密□探、經王探長等偵探結果、知該匪等匿居虹鎭張□巷恒興坊□號、遂於昨日下午七時許、會同該管公安局長警馳往、將蕭昌有拿獲、匪首高友貴仍乘亂脫逃、當將獲匪解送公安局訊問一過、直認綁票不諱、乃諭王探長回崑備文提歸訊辦、

福佑路盜劫

俞金懋家 損失八小

少女亂中曾跟蹤…

城內福佑路一七五號恒德煤號、爲甬興人俞金懋所開 前晚七時半、突來盜匪五名、兩盜□長袍、二盜短服操江北音、出示手槍兩支、小刀一把、向事主恐嚇 一盜把守前後門、一盜將俞之全家驅禁一室、其餘三盜登樓、搜刦歷半小時、刦得現洋二百五十元、角子三百數十角、金鐲一隻、金掛錶一隻、金鍊一條、寶戒兩隻而逸、俞有子女各一、子名維良、二十二歲、在光華大學肄業、女名杏根、十九歲、在上海中學讀書、其被刦去之款、係預備爲子女二人繳付本學期學費之用者、當盜逃出時、俞女曾跟踪出外、至積善堂街積善寺旁、盜由該處小弄中竄去、女恐盜開槍、未敢窮追而返、

際此初春！
你要解決你：子女的教育嗎？子女的婚嫁嗎？
你要準備你：自己的急需嗎？自己的養老嗎？
你要希望你：事業擴大嗎？理想實現嗎？
請向世界銀行函詢 可爲君解決一切

零存整取 利息九厘半至一分二厘 零星存入・到期取出 不知不覺・積少成多
整存整取 利息九厘半至一分二厘 一次存入・到期取出 手續簡便・興趣無窮
活期儲蓄 利息七厘 隨存隨取・便利敏捷 防制浪費・養成儉德

世界商業儲蓄銀行
上海四馬路一四〇號 電話九三二九九轉接各部
詳章備索

教育部審定

全國中學 一致採用 一致歡迎 一致讚許

的初中教本

大廉價七折

備有樣本 承索即贈

初中黨義教本	陳百川編著 余元培校訂	全書六冊	每冊二角
初中國文教本	張□□編著 □元培校訂	六冊	前四冊各六角 後二冊各八角
初中本國歷史教本	曾□□編著 江□□等校	四冊	第一冊六角 後三冊各□角半
初中外國歷史教本	孟□□編著 □□等校	全書二冊	每冊六角
初中本國地理教本	蘇□□編著 □□□校訂	全書四冊	每冊六角
初中外國地理教本	余久之編著 李長傅校訂	全書二冊	每冊六角
初中算術教本	[illegible]	全書二冊	每冊六角
初中代數教本	[illegible]	全書二冊	每冊八角
初中平面三角教本	俞□□編著 薛□□等校	全書一冊	實洋八角
初中自然科學教本	周□□等著	四冊	前四冊各六角 後二冊各七角半
初中生理學教本	周□華編著	全書一冊	實洋八角
初中植物學教本	□昌□編著	全書一冊	實洋七角
初中英語讀本	沈□編著 □□等校	一冊四角 四冊七角	二三冊各六角 五六冊各八角
初中英文標準文法習	沈彬編	一冊	甲種一元 乙種六角
初高中水彩畫教本	王濟遠編著 □□子等校	全書四冊	每冊五角
初高中商業常識	毛雨牛編著	全書一冊	實洋弍角

上海大東書局發行

蘇州開杭州 利川輪被刧

◎蘇州六日電、蘇州開往杭州之招商局利川輪、於昨日下午三時由蘇開杭、晚八時許、駛至吳江塲橋地方、輪內有預伏盜匪七人、一聲口號、向各客搶搜刦、約一時、損失甚鉅、盜搜畢、迫輪駛至白龍橋登岸逃逸、該輪即報告當地警局追緝後、仍開杭、今日蘇水警得報、亦已派隊追剿、◎蘇州通信、蘇州招商內河輪局、有利川河華兩小輪、載客往來蘇杭、五日利川輪拖帶慶利公司船、及一猪船、載男女旅客五十餘人、下午三時、由蘇開出、乘客中先雜有匪探二名、迨輪駛經吳江、復來五匪、僞飾乘客、購票下船、駛至堆橋、七匪即各出手槍、威嚇停駛、肆行搜刦、有一酒店夥被刦去一百九十元、一肉店夥□失五十元、一女客失金鐲、綜計被刦現金約五六百元、匪徒躍入猪船、解纜逸去、

古物昨夜登車

第一批二千餘箱

軍警千餘名任保護

午門至車站靜街

◎北平六日電、古物因搬運夫載重車均安協、決六日晚登車、七日晨開、先運第一批約二千餘箱、平漢站停車三列、共掛五十七輛、六日晚七時餘、各路電車均停駛、午門至車站靜街、軍警憲千餘名担任保護、

◎北平六日電、古物六日晚九時起運登車、沿途斷絕交通、警備極嚴、約七日晨三四時車可南開

◎北平五日路透電、古物運滬之舉、今日已有新發展、此間已接南京某高級長官來電後、已有三千箱古物由軍用汽車運至車站、然火車乃又發生困難、蓋現時僅有專車一列、停於車站、共有二十四節、如欲該項二千大箱古物悉數裝運、則非有四列車不敷應用也、現悉該項古物將於星期一夜起運南下、當局已沿故宮至車站之道路、趕裝電燈、以免遷運時發生意外云、

◎南京六日電、近報載監委高魯、奉派監運北平古物南遷、據監察院負責人談、監察院並未預聞此事、亦未派任何人員參加監運云、

◎南京六日電、內部派禮俗司長盧錫榮赴平搬運古物、盧六日語該部稱、平各法團推代表來訪、堅持反對、並禁工人搬運、請示處理辦法、

鎗殺劉煜生案 顧祝同消極來滬

宋代院長詳詰劉案

顧祝同擅行鎗殺新聞記者劉煜生一案、迭經全國各界反對、並引起全世界人士嚴重之注意、顧於昨晨八時許由京滬車自鎮抵滬後、逕返蒲柏路私邸休息、於十時十五分驅車赴祁齊路往謁代理行政院長宋子文、至十二時許始辭出、據從可靠方面消息、顧氏對蘇省主席職務、有消極表示、茲誌其詳情如次、

謁宋 顧謁宋會談頗久、聞宋氏對於鎗殺劉煜生案、詰詢甚詳、顧氏當將當時情形、一一面述、宋院長對於不經過法律手續而擅行槍殺公民、表示憤慨、顧氏遂一再伸說劉煜生之不法行爲、有犯法紀、但宋院長終不直其所爲、行政院秘書長褚民誼、亦於是時抵宋寓、加以解釋、

消極 顧前以劉煜生之行爲、非加以嚴厲之懲戒、不足以戒來者、遂不經法律手續、執行槍殺、但事後亦感到處置欠當、顧於謁宋時、曾有消極表示、宋曾極力慰留、褚民誼氏亦以國難方殷爲慰、聞顧之辭意、尚未完全打銷、

嚴懲 各地律師公會記者公會暨各公團、自該案發生後、均召集特別會議、討論辦法、並決呈請中央嚴懲顧祝同擅行槍殺公民罪云、

中央社云、顧祝同昨晨由鎮抵滬、當於上午十時半、往祁齊路晉謁宋代院長、面陳槍斃劉煜生一案之經過、兩小時後始辭出、顧近以劉案既被監察院彈劾、復受各方責難、異常消極、日前曾傳顧有辭職之說、記者昨以此事詢之行政院褚秘書長(顧謁宋代院長時褚亦在坐)褚氏未加以否認云

鄂省府將局部改組

今日行政院會議可提出通過

○南京六日電、連日紛傳鄂省府將局部改組、據可靠方面談、七日行政院會議時、即可提出通過、聞人選已內定者、主席仍屬夏斗寅、民政廳長李書城、財政廳長賈士毅、建設廳長李範一、教育廳長程天放

蘇炳文已抵華沙

赴柏林轉馬賽歸國 報告書已轉交國聯

◎北平六日電、蘇炳文已抵華沙、即赴柏林、轉由馬賽歸國、不往日內瓦、馬占山丁超李杜是否同行、尚無所聞、關於日軍侵略東北實況、已由蘇製報告書寄日內瓦、由我代表團轉交國聯、

英對遠東政策已改變

藍溥森今晚赴平

◎南京六日電 英使藍溥森改七日啓程赴平、藍六日再訪羅外長、對中日問題、中英邦交、再度詳商、聞藍於五日有電致英政府、詳細報告我國對國聯之態度、及英國應採之方針、內容至爲重要、作有力之貢獻與建議、聞英對遠東之外交政策、因藍之建議、已顯有改變、日前松岡向國聯之新提案、首先反對者即英代表、致松岡提案未能成立云、

◎南京六日電、英使藍溥森定七日晚離京赴平、英使秘書斯高爾向人表示、否認英日密約、外交界息、英使此京後、曾數度訪羅、對外傳西門和日本曾加解釋、並電該國政府有所建議、並請注意中英感情及英在華商業、

秦皇島美兵實彈演習

◎山海關六日電、秦皇島美兵、在兵營沿習步槍獵槍實彈射擊、

海州貨運發達 滬各公司競爭航輪

大振新輪今日開首班

招商設分局調嘉禾加入

海州開闢港埠後、隴海鐵路沿途各地土產運輸、均由海州轉、頗覺便利、奈因該港水淺積沙、隴海路局曾設法改良、本市各輪船公司、行駛滬海線者、計招商之同華輪、大振公司泳平泳安輪、合衆公司鄭州海州徐州輪、專以裝隴海沿路土產貨物及鹽爲大宗、由申駛海時間須二日、現因該港物貨出產甚多、營業日臻發達、每次開航、貨均載足　各輪船公司有鑒於此、招商局除將海州辦事處改設分局外、並將嘉禾輪調開海州、大振公司　添泳吉輪、加入航行、定今日首次啓碇赴海州裝貨、合衆公司本有二艘、亦決如期開駛、一俟該局動工完竣、預定滬上各輪船公司勢將再增輪加入航駛、

法租界公董局中西委名單

法租界納稅華人會改選華董、聘任華顧問、張嘯林杜月笙等五人當選後、法公董局現已組織西曆一九三三年會期委員會、並聘中西委員、名單錄后、工務相委員會中委顧任 [illegible]

鎮江 犯姦被獲 蘆牆作救星

[illegible]

兩對野鴛鴦

[illegible]

來函更正

[illegible]

大條縮一二五 美銀遠期償縮

◎倫敦六日路透電、今日此間大條銀價近期縮一二五、遠期十六便士八七五、今日午後三時倫敦對紐約匯價如下、英金一磅合美金三元四角三分八七五、美金一元合英金五先令九便士七九、

◎紐約六日路透電、今日此間銀市開盤、遠期價較星期六日收盤價縮一四至二八磅音不等、

標金由疲轉堅

開收相去五兩一錢

[illegible]

上海外匯穩定

[illegible]

洋厘續疲 拆息□借

[illegible]

債市漲跌不一致 成盤旋之局

[illegible]

北平公債市

◎北平六日電、九六開盤四七、銷七萬五、

棉·紗·

[illegible]

紗市平穩

[illegible]

粉麥背馳 近期賣氣旺

[illegible]

米市

[illegible]

唐道忱君之女公子

小兒夜啼如何療治

貼天皇皇地皇皇或以危言妄語驚嚇小兒皆屬腐敗不良之辦法須知小兒啼哭必有原因如腹飢口渴衣服不平貼或太緊片刺或皮膚痛癢均是尙無一於此則其啼哭不眠當因食積腸風腹痛所致但服嬰孩自己藥片一兩劑便可告瘳 藥片治療此類疾病與其他兒科常症普天下父母皆羨其奇功如大連西崗平和街四十八號康君道忱即其一矣

康君書云「小女英子現年二歲生三月時因腸胃失序體弱多病夜時啼哭後投以嬰孩自己藥片數次夜間遂能安睡體亦活潑自是常以此片爲彼良友身體乃轉康强故特奉照申謝也」

嬰孩自己藥片專治小兒食積便秘發熱傷風泄瀉腹痛痰喊蛔蟲以及其他小兒腸胃疾病各藥房均有出售或直向上海江西路四五一號韋廉士醫生藥局購備每瓶七角六瓶三元五角郵費不取

嬰孩自己

使我康强童樂

上海郵務管理局封發郵件時刻表

各項郵件須照下列時刻提前寄交

寄往處所	舟車名目	日期	封發時刻
◆長江各埠 北洋各埠(除牛莊各埠) 大連	火車 輪船 公司	每日 八日 七日	廿二點 廿七點 十三點十五分
◆南洋各埠 威海衛	[illegible]	八日	[illegible]
◆國外各埠 香港 廣東 汕頭 廈門 香港	輪 江 公司	每日(除星期日) 八日 八日 八日 七日	十五點 十五點 十七點 十五點 十一點
小港 香港 日本 美洲 歐洲	[illegible]	九日 十日 十日	廿一點 廿一點 廿一點
◆航空郵件 滬蓉線(南京安慶九江漢口沙市宜昌萬縣重慶等埠) 京平線(南京濟南青島天津北平等埠) 滬廣線	中國航空公司	每日(除星期一)	六點三十分 七點十五分
東三省南滿路 及其他	郵件 不通	不通	不通

輪船出口

[illegible]